



สำนักงานประมาณของรัฐสภา
(สงร.)

รายงานการวิเคราะห์งบประมาณรายจ่าย
ประจำปีงบประมาณ พ.ศ. ๒๕๖๖

กระทรวงการอุดมศึกษา วิทยาศาสตร์
วิจัยและนวัตกรรม



แบบสำรวจความคิดเห็น

สำนักงานเลขาธิการสภาผู้แทนราษฎร



Legislative Institutional Repository of Thailand



สารบัญ

	หน้า
1. ภาพรวมกระทรวงการอุดมศึกษา วิทยาศาสตร์ วิจัยและนวัตกรรม	1
2. ส่วนราชการ (5 หน่วยงาน)	16
2.1 สำนักงานปลัดกระทรวงการอุดมศึกษา วิทยาศาสตร์ วิจัยและนวัตกรรม	17
2.2 กรมวิทยาศาสตร์บริการ	24
2.3 สถาบันวิทยาลัยชุมชน	29
2.4 สำนักงานการวิจัยแห่งชาติ	33
2.5 สำนักงานปรมาณูเพื่อสันติ	37
3. หน่วยงานในกำกับ (4 หน่วยงาน)	40
3.1 สำนักงานพัฒนาวิทยาศาสตร์และเทคโนโลยีแห่งชาติ	41
3.2 สถาบันมาตรวิทยาแห่งชาติ	44
3.3 สำนักงานสภานโยบายการอุดมศึกษา วิทยาศาสตร์ วิจัยและนวัตกรรมแห่งชาติ	46
3.4 สำนักงานคณะกรรมการส่งเสริมวิทยาศาสตร์ วิจัย และนวัตกรรม	47
4. องค์การมหาชน (7 หน่วยงาน)	50
4.1 ศูนย์ความเป็นเลิศด้านชีววิทยาศาสตร์ (องค์การมหาชน)	52
4.2 สถาบันเทคโนโลยีนิวเคลียร์แห่งชาติ (องค์การมหาชน)	54
4.3 สถาบันวิจัยดาราศาสตร์แห่งชาติ (องค์การมหาชน)	56
4.4 สถาบันวิจัยแสงซินโครตรอน (องค์การมหาชน)	58
4.5 สำนักงานนวัตกรรมแห่งชาติ (องค์การมหาชน)	60
4.6 สถาบันสารสนเทศทรัพยากรน้ำ (องค์การมหาชน)	62
4.7 สำนักงานพัฒนาเทคโนโลยีอวกาศและภูมิสารสนเทศ (องค์การมหาชน)	64
5. รัฐวิสาหกิจ (3 หน่วยงาน)	66
5.1 สถาบันวิจัยวิทยาศาสตร์และเทคโนโลยีแห่งประเทศไทย	67
5.2 องค์การพิพิธภัณฑสถานแห่งชาติ	69
5.3 กองทุนส่งเสริมวิทยาศาสตร์ วิจัยและนวัตกรรม	72
6. มหาวิทยาลัยของรัฐ (9 หน่วยงาน)	74
7. มหาวิทยาลัยราชภัฏ (38 หน่วยงาน)	79
8. มหาวิทยาลัยเทคโนโลยีราชมงคล (9 หน่วยงาน)	85
9. มหาวิทยาลัยในกำกับของรัฐ (26 หน่วยงาน)	90





Legislative Institutional Repository of Thailand



กระทรวงการอุดมศึกษา วิทยาศาสตร์ วิจัยและนวัตกรรม

ส่วนที่ 1

ภาพรวมกระทรวง

เอกสารงบประมาณประจำปีงบประมาณ พ.ศ. 2566 ฉบับที่ 3 (ขาวคาดแดง) เล่มที่ 3 (1)

1. วิสัยทัศน์ และพันธกิจ

วิสัยทัศน์:

สานพลังการอุดมศึกษา วิทยาศาสตร์ วิจัยและนวัตกรรม พลิกโฉมให้ประเทศมีการพัฒนาอย่างรวดเร็วและยั่งยืน ยกกระดับความสามารถแข่งขันด้วยเศรษฐกิจสร้างคุณค่า และพร้อมก้าวสู่นาคต

พันธกิจ :

1) ส่งเสริม สนับสนุน และกำกับดูแลการอุดมศึกษาให้เท่าทันการเปลี่ยนแปลงของโลก โดยมีความเป็นอิสระทางวิชาการและการบริหารจัดการ ให้มีการพัฒนากำลังคนให้สอดคล้องกับความต้องการของประเทศ และให้ดำเนินการวิจัย และสร้างสรรค์นวัตกรรมเพื่อพัฒนาชุมชน สังคม และประเทศ ทั้งทางด้านวิทยาศาสตร์ เทคโนโลยี สังคมศาสตร์ มนุษยศาสตร์ และสหวิทยาการ

2) ส่งเสริม สนับสนุน และกำกับดูแลการวิจัยและการสร้างสรรค์นวัตกรรมของสถาบันอุดมศึกษา และหน่วยงานในระบบวิจัยและนวัตกรรมที่อยู่ในสังกัดกระทรวงหรือกำกับดูแลของรัฐมนตรี รวมทั้งประสานงานกับหน่วยงานในระบบวิจัยและนวัตกรรมที่อยู่นอกกระทรวงเพื่อให้เกิดความร่วมมือ และดำเนินการไปในทิศทางที่มีความเชื่อมโยงและสอดคล้องกับนโยบาย ยุทธศาสตร์ และแผนด้านวิทยาศาสตร์ วิจัย และนวัตกรรมของประเทศ

3) จัดให้มีระบบนิเวศและโครงสร้างพื้นฐานที่สำคัญเพื่อพัฒนาการอุดมศึกษา วิทยาศาสตร์ วิจัยและนวัตกรรม รวมทั้งส่งเสริมความร่วมมือเพื่อผลิตกำลังคนระดับสูงเฉพาะทาง และความร่วมมือในด้านการวิจัยและการสร้างสรรค์นวัตกรรมกับหน่วยงานภาครัฐ ภาคเอกชน องค์กรปกครองส่วนท้องถิ่น และบุคคลหรือหน่วยงานในต่างประเทศ

4) ปฏิบัติการอื่นที่มีกฎหมายกำหนดให้เป็นหน้าที่และอำนาจของกระทรวง

หมายเหตุ ในการดำเนินงานตามข้อ 3 กระทรวงอาจมอบหมายให้หน่วยงานในสังกัดหรือในกำกับเป็นผู้ดำเนินการ หรืออาจร่วมดำเนินการกับองค์กรปกครองส่วนท้องถิ่น หน่วยงานเอกชนหรือต่างประเทศก็ได้

2. สรุปภาพรวมงบประมาณรายจ่ายประจำปีงบประมาณ พ.ศ. 2566 และเงินนอกงบประมาณ

2.1 ภาพรวมงบประมาณรายจ่ายประจำปีงบประมาณ พ.ศ. 2566 (จำแนกตามลักษณะรายจ่าย)

ในปีงบประมาณ พ.ศ. 2566 กระทรวงการอุดมศึกษาฯ (รวมรัฐวิสาหกิจและทุนหมุนเวียน) รวมทั้งสิ้น 100 หน่วยงาน และ 1 กองทุน ได้รับจัดสรรงบประมาณ จำนวน 143,372.1029 ล้านบาท

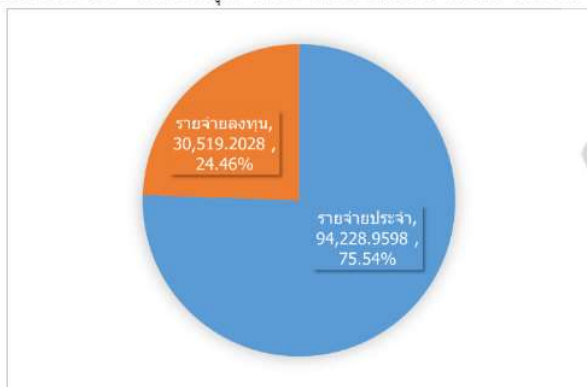

หากพิจารณางบประมาณตามลักษณะรายจ่าย (รายจ่ายประจำและรายจ่ายลงทุน) พบว่า งบประมาณส่วนใหญ่เป็น รายจ่ายประจำ จำนวน 94,228.9598 ล้านบาท คิดเป็นสัดส่วนร้อยละ 75.54 และเป็นรายจ่ายลงทุน จำนวน 30,519.2028 ล้านบาท คิดเป็นสัดส่วนร้อยละ 24.46



2.2 ภาพรวมงบประมาณรายจ่ายประจำปีงบประมาณ พ.ศ. 2566 (จำแนกตามหน่วยงาน)

หน่วย : ล้านบาท

กระทรวงการอุดมศึกษา วิทยาศาสตร์ วิจัยและนวัตกรรม	ปีงบประมาณ		เพิ่ม/ลด	
	ปี 2565	ปี 2566	จำนวน	ร้อยละ
รวมทั้งสิ้น	139,599.7184	143,372.1029	3,772.3845	2.70
ส่วนราชการ (5 หน่วยงาน)	9,760.9523	10,102.2725	341.3202	3.50
สำนักงานปลัดกระทรวงการอุดมศึกษา วิทยาศาสตร์ วิจัย	7,634.9224	7,975.6061	340.6837	4.46
กรมวิทยาศาสตร์บริการ	463.4422	463.9903	0.5481	0.12
สถาบันวิทยาลัยชุมชน	667.6230	675.4080	7.7850	1.17
สำนักงานการวิจัยแห่งชาติ	593.8255	593.5811	-0.2444	-0.04
สำนักงานปรมาณูเพื่อสันติ	401.1392	393.6870	-7.4522	-1.86
หน่วยงานในกำกับ (4 หน่วยงาน)	5,680.9797	5,696.4591	15.4794	0.27
สำนักงานพัฒนาวิทยาศาสตร์และเทคโนโลยีแห่งชาติ	4,925.2424	4,925.4810	0.2386	0.005
สถาบันมาตรวิทยาแห่งชาติ	400.6469	401.9309	1.2840	0.32
สำนักงานสภานโยบายการอุดมศึกษา วิทยาศาสตร์ วิจัย และนวัตกรรมแห่งชาติ	154.4762	168.8650	14.3888	9.31
สำนักงานคณะกรรมการส่งเสริมวิทยาศาสตร์ วิจัย และนวัตกรรม	200.6142	200.1822	-0.4320	-0.22
องค์การมหาชน (7 หน่วยงาน)	2,949.0036	3,183.7812	234.7776	7.96
ศูนย์ความเป็นเลิศด้านชีววิทยาศาสตร์ (องค์การมหาชน)	115.9166	115.8646	-0.0520	-0.04
สถาบันเทคโนโลยีนิวเคลียร์แห่งชาติ (องค์การมหาชน)	344.3476	529.8092	185.4616	53.86
สถาบันวิจัยดาราศาสตร์แห่งชาติ (องค์การมหาชน)	471.8583	474.7626	2.9043	0.62
สถาบันวิจัยแสงซินโครตรอน (องค์การมหาชน)	329.8742	329.7142	-0.1600	-0.05
สำนักงานนวัตกรรมแห่งชาติ (องค์การมหาชน)	337.1620	337.2411	0.0791	0.02
สถาบันสารสนเทศทรัพยากรน้ำ (องค์การมหาชน)	239.7741	286.4137	46.6396	19.45
สำนักงานพัฒนาเทคโนโลยีอวกาศและภูมิสารสนเทศ (องค์การมหาชน)	1,110.0708	1,109.9758	-0.0950	-0.01
รัฐวิสาหกิจ (2 หน่วยงาน)	1,977.0693	1,612.0594	-365.0099	-18.46
สถาบันวิจัยวิทยาศาสตร์และเทคโนโลยีแห่งประเทศไทย	617.7716	615.9254	-1.8462	-0.30
องค์การพิพิธภัณฑ์วิทยาศาสตร์แห่งชาติ	1,359.2977	996.1340	-363.1637	-26.72
ทุนหมุนเวียน	14,176.0538	17,011.8809	2,835.8271	20.00
กองทุนส่งเสริมวิทยาศาสตร์ วิจัยและนวัตกรรม	14,176.0538	17,011.8809	2,835.8271	20.00
กลุ่มมหาวิทยาลัย (82 แห่ง)	105,055.6597	105,765.6498	709.9901	0.68
มหาวิทยาลัยของรัฐ (9 แห่ง)	8,083.5687	8,014.1353	-69.4334	-0.86
มหาวิทยาลัยราชภัฏ (38 แห่ง)	18,195.5336	18,104.9940	-90.5396	-0.50
มหาวิทยาลัยเทคโนโลยีราชมงคล (9 แห่ง)	8,022.2196	7,942.1759	-80.0437	-1.00
มหาวิทยาลัยในกำกับของรัฐ (26 แห่ง)	70,754.3378	71,704.3446	950.0068	1.34

ที่มา : เอกสารงบประมาณประจำปีงบประมาณ พ.ศ. 2566 ฉบับที่ 1 (ข่าวสด)



LI RT



ในปีงบประมาณ พ.ศ. 2566 กระทรวงการอุดมศึกษาฯ (รวมรัฐวิสาหกิจและทุนหมุนเวียน) รวมทั้งสิ้น 100 หน่วยงาน และ 1 กองทุน ได้รับจัดสรรงบประมาณ จำนวน 143,372.1029 ล้านบาท เพิ่มขึ้นจากปี 2565 จำนวน 3,772.3845 ล้านบาท คิดเป็นร้อยละ 2.70 ประกอบด้วย

1) ส่วนราชการ รวม 5 หน่วยงาน (ได้รับงบประมาณในปี 2566 จำนวน 10,102.2725 ล้านบาท (คิดเป็นสัดส่วนร้อยละ 7.05 ของงบประมาณทั้งกระทรวง) เพิ่มขึ้นจากปี 2565 จำนวน 341.3202 ล้านบาท คิดเป็นร้อยละ 3.50 โดยมีสำนักงานปลัดกระทรวงฯ เป็นหน่วยงานที่ได้รับงบประมาณสูงสุด (7,975.6061 ล้านบาท)

2) หน่วยงานในกำกับ รวม 4 หน่วยงาน ได้รับงบประมาณในปี 2566 จำนวน 5,696.4591 ล้านบาท (คิดเป็นสัดส่วนร้อยละ 3.97 ของงบประมาณทั้งกระทรวง) เพิ่มขึ้นจากปี 2565 จำนวน 15.4794 ล้านบาท คิดเป็นร้อยละ 0.27 โดยมีสำนักงานพัฒนาวิทยาศาสตร์และเทคโนโลยีแห่งชาติ เป็นหน่วยงานที่ได้รับงบประมาณสูงสุด (4,925.4810 ล้านบาท)

3) องค์การมหาชน รวม 7 หน่วยงาน ได้รับงบประมาณในปี 2566 จำนวน 3,183.7812 ล้านบาท (คิดเป็นสัดส่วนร้อยละ 2.22 ของงบประมาณทั้งกระทรวง) เพิ่มขึ้นจากปี 2565 จำนวน 234.7776 ล้านบาท คิดเป็นร้อยละ 7.96 โดยมีสำนักงานพัฒนาเทคโนโลยีอวกาศและภูมิสารสนเทศ เป็นหน่วยงานที่ได้รับงบประมาณสูงสุด (1,109.9758 ล้านบาท)

4) รัฐวิสาหกิจ รวม 2 หน่วยงาน ได้รับงบประมาณในปี 2566 จำนวน 1,612.0594 ล้านบาท (คิดเป็นสัดส่วนร้อยละ 1.12 ของงบประมาณทั้งกระทรวง) ลดลงจากปี 2565 จำนวน 365.0099 ล้านบาท คิดเป็นร้อยละ 18.46 โดยมีองค์การพิพิธภัณฑ์วิทยาศาสตร์แห่งชาติ เป็นหน่วยงานที่ได้รับงบประมาณสูงสุด (996.1340 ล้านบาท)

5) ทุนหมุนเวียน คือ กองทุนส่งเสริมวิทยาศาสตร์ วิจัยและนวัตกรรม ได้รับงบประมาณในปี 2566 จำนวน 17,011.8809 ล้านบาท (คิดเป็นสัดส่วนร้อยละ 11.87 ของงบประมาณทั้งกระทรวง) เพิ่มขึ้นจากปี 2565 จำนวน 2,835.8271 ล้านบาท คิดเป็นร้อยละ 20.00

6) กลุ่มมหาวิทยาลัย 4 กลุ่ม รวม 82 หน่วยงาน ได้รับงบประมาณในปี 2566 จำนวน 105,765.6498 ล้านบาท (คิดเป็นสัดส่วนร้อยละ 73.77 ของงบประมาณทั้งกระทรวง) เพิ่มขึ้นจากปี 2565 จำนวน 709.9901 ล้านบาท คิดเป็นร้อยละ 0.68 โดยมีกลุ่มมหาวิทยาลัยในกำกับของรัฐ (26 แห่ง) เป็นหน่วยงานที่ได้รับงบประมาณสูงสุด (71,704.3446 ล้านบาท)





2.3 สรุปภาพรวมเงินนอกงบประมาณที่นำมาสมทบกับงบประมาณรายจ่ายประจำปีงบประมาณ พ.ศ. 2566

หน่วย : ล้านบาท

กระทรวงการอุดมศึกษา วิทยาศาสตร์ วิจัย และนวัตกรรม	ปีงบประมาณ 2565			ปีงบประมาณ 2566		
	งบประมาณ	เงินนอกปม.	สัดส่วน	งบประมาณ	เงินนอกปม.	สัดส่วน
รวมทั้งสิ้น	139,599.7184	3,720.6706	2.67	143,372.1029	4,010.9400	2.80
ส่วนราชการ (5 หน่วยงาน)	9,760.9523	-	-	10,102.2725	-	-
สำนักงานปลัดกระทรวงการอุดมศึกษา วิทยาศาสตร์	7,634.9224	-	-	7,975.6061	-	-
กรมวิทยาศาสตร์บริการ	463.4422	-	-	463.9903	-	-
สถาบันวิทยาลัยชุมชน	667.6230	-	-	675.4080	-	-
สำนักงานการวิจัยแห่งชาติ	593.8255	-	-	593.5811	-	-
สำนักงานปรมาณูเพื่อสันติ	401.1392	-	-	393.6870	-	-
หน่วยงานในกำกับ (4 หน่วยงาน)	5,680.9797	1,300.0000	22.88	5,696.4591	1,350.0000	23.70
สำนักงานพัฒนาวิทยาศาสตร์และเทคโนโลยีแห่งชาติ	4,925.2424	1,300.0000	26.39	4,925.4810	1,350.0000	27.41
สถาบันมาตรวิทยาแห่งชาติ	400.6469	-	-	401.9309	-	-
สำนักงานสภานโยบายการอุดมศึกษา วิทยาศาสตร์วิจัย และนวัตกรรมแห่งชาติ	154.4762	-	-	168.8650	-	-
สำนักงานคณะกรรมการส่งเสริมวิทยาศาสตร์ วิจัย และนวัตกรรม	200.6142	-	-	200.1822	-	-
องค์การมหาชน (7 หน่วยงาน)	2,949.0036	252.6141	8.57	3,183.7812	287.1998	9.02
ศูนย์ความเป็นเลิศด้านชีววิทยาศาสตร์ (องค์การมหาชน)	115.9166	-	-	115.8646	-	-
สถาบันเทคโนโลยีนิวเคลียร์แห่งชาติ (องค์การมหาชน)	344.3476	148.0000	42.98	529.8092	155.0000	29.26
สถาบันวิจัยดาราศาสตร์แห่งชาติ (องค์การมหาชน)	471.8583	3.3000	0.70	474.7626	3.3000	0.70
สถาบันวิจัยแสงซินโครตรอน (องค์การมหาชน)	329.8742	13.3141	4.04	329.7142	13.9798	4.24
สำนักงานนวัตกรรมแห่งชาติ (องค์การมหาชน)	337.1620	58.0000	17.20	337.2411	60.0000	17.79
สถาบันสารสนเทศทรัพยากรน้ำ (องค์การมหาชน)	239.7741	-	-	286.4137	-	-
สำนักงานพัฒนาเทคโนโลยีอวกาศและภูมิสารสนเทศ (องค์การมหาชน)	1,110.0708	30.0000	2.70	1,109.9758	54.9200	4.95
รัฐวิสาหกิจ (2 หน่วยงาน)	1,977.0693	220.0112	11.13	1,612.0594	148.9310	9.24
สถาบันวิจัยวิทยาศาสตร์และเทคโนโลยีแห่งประเทศไทย	617.7716	178.0112	28.82	615.9254	102.9310	16.71
องค์การพิพิธภัณฑ์วิทยาศาสตร์แห่งชาติ	1,359.2977	42.0000	3.09	996.1340	46.0000	4.62
ทุนหมุนเวียน	14,176.0538	-	-	17,011.8809	-	-
กองทุนส่งเสริมวิทยาศาสตร์วิจัยและนวัตกรรม	14,176.0538	-	-	17,011.8809	-	-
กลุ่มมหาวิทยาลัย (82 แห่ง)	105,055.6597	1,948.0453	1.85	105,765.6498	2,224.8092	2.10
มหาวิทยาลัยของรัฐ (9 แห่ง)	8,083.5687	68.3796	0.85	8,014.1353	75.3018	0.94
มหาวิทยาลัยราชภัฏ (38 แห่ง)	18,195.5336	225.435	1.24	18,104.9940	113.9663	0.63
มหาวิทยาลัยเทคโนโลยีราชมงคล (9 แห่ง)	8,022.2196	56.3776	0.70	7,942.1759	31.0499	0.39
มหาวิทยาลัยในกำกับของรัฐ (26 แห่ง)	70,754.3378	1,597.8531	2.26	71,704.3446	2,004.4912	2.80

ที่มา : เอกสารงบประมาณประจำปีงบประมาณ พ.ศ. 2566 ฉบับที่ 3 (ข่าวคาดเดา) เล่มที่ 3(1) -3(5) และเล่มที่ 20



ในปีงบประมาณ พ.ศ. 2566 กระทรวงการอุดมศึกษาฯ (รวมรัฐวิสาหกิจและทุนหมุนเวียน) มีหน่วยรับงบประมาณในสังกัดที่มีเงินนอกงบประมาณนำมาสมทบกับเงินงบประมาณ รวม 43 หน่วย จำนวน 4,010.9400 ล้านบาท คิดเป็นสัดส่วนร้อยละ 2.79 ของวงเงินงบประมาณที่กระทรวงได้รับจัดสรร ทั้งนี้ หน่วยงานที่มีเงินนอกงบประมาณสมทบงบประมาณรายจ่ายสูงสุด 3 ลำดับแรก คือ สำนักงานพัฒนาวิทยาศาสตร์และเทคโนโลยีแห่งชาติ จำนวน 1,350.0000 ล้านบาท รองลงมาคือ กลุ่มมหาวิทยาลัยในกำกับของรัฐ (26 แห่ง) ได้แก่มหาวิทยาลัยมหิดล จำนวน 841.5047 ล้านบาท และมหาวิทยาลัยเชียงใหม่ จำนวน 324.3660 ล้านบาท ตามลำดับ

3. งบประมาณรายจ่ายประจำปีงบประมาณ พ.ศ. 2566 (จำแนกตามงบรายจ่าย)

หากพิจารณางบประมาณปี 2566 จำแนกตามงบรายจ่าย พบว่า งบรายจ่ายที่ได้รับงบประมาณสูงสุด คือ งบเงินอุดหนุน จำนวน 120,869.3736 ล้านบาท คิดเป็นสัดส่วนร้อยละ 84.30 รองลงมาคืองบบุคลากร จำนวน 10,098.9432 ล้านบาท คิดเป็นสัดส่วนร้อยละ 7.04 และงบลงทุน จำนวน 10,032.8028 ล้านบาท คิดเป็นสัดส่วนร้อยละ 7.00 ตามลำดับ รายละเอียดตามตารางแนบ





หน่วย : ล้านบาท

กระทรวงการอุดมศึกษา วิทยาศาสตร์ วิจัยและนวัตกรรม	งบบุคลากร	งบดำเนินงาน	งบลงทุน	งบเงินอุดหนุน	งบรายจ่ายอื่น	รวมทั้งสิ้น
รวมทั้งสิ้น	10,098.9432	899.4069	10,032.8028	120,869.3736	1,471.5764	143,372.1029
ส่วนราชการ (5 หน่วยงาน)	976.5697	346.1469	1,141.6731	6,201.6428	1,436.2400	10,102.2725
สำนักงานปลัดกระทรวงการอุดมศึกษา วิทยาศาสตร์ วิจัยและนวัตกรรม	325.6472	121.1218	728.2499	5,472.2286	1,328.3586	7,975.6061
กรมวิทยาศาสตร์บริการ	181.5260	108.0895	169.2572	2,493.9	2,623.7	463.9903
สถาบันวิทยาลัยชุมชน	244.5218	32.4122	76.9412	321.5328	-	675.4080
สำนักงานการวิจัยแห่งชาติ	105.3424	38.3198	17.2054	328.4500	104.2635	593.5811
สำนักงานปรมาณูเพื่อสันติ	119.5323	46.2036	150.0194	76.9375	0.9942	393.6870
หน่วยงานในกำกับ (4 หน่วยงาน)	-	-	-	5,696.4591	-	5,696.4591
สำนักงานพัฒนาวิทยาศาสตร์และเทคโนโลยีแห่งชาติ	-	-	-	4,925.4810	-	4,925.4810
สถาบันมาตรวิทยาแห่งชาติ	-	-	-	401.9309	-	401.9309
สำนักงานสภานโยบายการอุดมศึกษา วิทยาศาสตร์ วิจัย และนวัตกรรมแห่งชาติ	-	-	-	168.8650	-	168.8650
สำนักงานคณะกรรมการส่งเสริมวิทยาศาสตร์ วิจัย และนวัตกรรม	-	-	-	200.1822	-	200.1822
องค์การมหาชน (7 หน่วยงาน)	-	-	-	3,183.7812	-	3,183.7812
ศูนย์ความเป็นเลิศด้านชีววิทยาศาสตร์ (องค์การมหาชน)	-	-	-	115.8646	-	115.8646
สถาบันเทคโนโลยีนิวเคลียร์แห่งชาติ (องค์การมหาชน)	-	-	-	529.8092	-	529.8092
สถาบันวิจัยดาราศาสตร์แห่งชาติ (องค์การมหาชน)	-	-	-	474.7626	-	474.7626
สถาบันวิจัยแสงซินโครตรอน (องค์การมหาชน)	-	-	-	329.7142	-	329.7142
สำนักงานนวัตกรรมแห่งชาติ (องค์การมหาชน)	-	-	-	337.2411	-	337.2411
สถาบันสารสนเทศทรัพยากรน้ำ (องค์การมหาชน)	-	-	-	286.4137	-	286.4137
สำนักงานพัฒนาเทคโนโลยีอวกาศและภูมิสารสนเทศ (องค์การมหาชน)	-	-	-	1,109.9758	-	1,109.9758
รัฐวิสาหกิจ (2 หน่วยงาน)	-	-	658.8588	953.2006	-	1,612.0594
สถาบันวิจัยวิทยาศาสตร์และเทคโนโลยีแห่งประเทศไทย	-	-	130.4050	485.5204	-	615.9254
องค์การพิพิธภัณฑ์วิทยาศาสตร์แห่งชาติ	-	-	528.4538	467.6802	-	996.1340
ทุนหมุนเวียน	-	-	-	17,011.8809	-	17,011.8809
กองทุนส่งเสริมวิทยาศาสตร์ วิจัยและนวัตกรรม	-	-	-	17,011.8809	-	17,011.8809
กลุ่มมหาวิทยาลัย (82 แห่ง)	9,122.3735	553.2600	8,232.2709	87,822.4090	35.3364	105,765.6498
มหาวิทยาลัยของรัฐ (9 แห่ง)	1,473.4311	120.0175	1,464.6040	4,956.0827	-	8,014.1353
มหาวิทยาลัยราชภัฏ (38 แห่ง)	2,365.8575	338.8101	4,673.6072	10,691.3828	35.3364	18,104.9940
มหาวิทยาลัยเทคโนโลยีราชมงคล (9 แห่ง)	1,709.1142	94.4324	2,094.0597	4,044.5696	-	7,942.1759
มหาวิทยาลัยในกำกับของรัฐ (26 แห่ง)	3,573.9707	-	-	68,130.3739	-	71,704.3446

ที่มา : เอกสารงบประมาณประจำปีงบประมาณ พ.ศ. 2566 ฉบับที่ 3 (ข่าวคาดเดา) เล่มที่ 3(1) -3(5) และเล่มที่ 20



4. งบประมาณรายจ่ายประจำปีงบประมาณ พ.ศ. 2566 (จำแนกตามแผนงาน)

หน่วย : ล้านบาท

กระทรวงการอุดมศึกษา วิทยาศาสตร์ วิจัยและนวัตกรรม	แผนงาน บุคลากรภาครัฐ	แผนงาน พื้นฐาน	แผนงาน ยุทธศาสตร์	แผนงาน บูรณาการ	รวมทั้งสิ้น
รวมทั้งสิ้น	77,555.5962	4,238.6514	59,399.3156	2,178.5397	143,372.1029
ส่วนราชการ (5 หน่วยงาน)	1,503.5785	2,811.6386	5,659.8853	127.1701	10,102.2725
สำนักงานปลัดกระทรวงการอุดมศึกษา วิทยาศาสตร์ วิจัยและนวัตกรรม	815.2785	1,794.1665	5,314.8119	51.3492	7,975.6061
กรมวิทยาศาสตร์บริการ	183.2649	185.0538	38.8507	56.8209	463.9903
สถาบันวิจัยชุมชน	276.9340	325.4831	53.9909	19.0000	675.4080
สำนักงานการวิจัยแห่งชาติ	106.2714	487.3097	-	-	593.5811
สำนักงานปรมาณูเพื่อสันติ	121.8297	19.6255	252.2318	-	393.6870
หน่วยงานในกำกับ (4 หน่วยงาน)	1,883.0196	164.0647	2,217.8324	1,431.5424	5,696.4591
สำนักงานพัฒนาวิทยาศาสตร์และเทคโนโลยีแห่งชาติ	1,515.1249	-	2,113.2284	1,297.1277	4,925.4810
สถาบันมาตรวิทยาแห่งชาติ	142.9573	100.0251	24.5338	134.4147	401.9309
สำนักงานสภานโยบายการอุดมศึกษา วิทยาศาสตร์ วิจัย และนวัตกรรมแห่งชาติ	91.9043	64.0396	12.9211	-	168.8650
สำนักงานคณะกรรมการส่งเสริมวิทยาศาสตร์ วิจัย และนวัตกรรม	133.0331	-	67.1491	-	200.1822
องค์การมหาชน (7 หน่วยงาน)	769.3628	315.2373	1,653.3658	445.8153	3,183.7812
ศูนย์ความเป็นเลิศด้านชีววิทยาศาสตร์ (องค์การมหาชน)	47.3812	19.9834	18.5000	30.0000	115.8646
สถาบันเทคโนโลยีนิวเคลียร์แห่งชาติ (องค์การมหาชน)	196.5213	19.1516	314.1363	-	529.8092
สถาบันวิจัยดาราศาสตร์แห่งชาติ (องค์การมหาชน)	80.8167	64.8448	329.1011	-	474.7626
สถาบันวิจัยแสงซินโครตรอน (องค์การมหาชน)	111.4393	39.2550	179.0199	-	329.7142
สำนักงานนวัตกรรมแห่งชาติ (องค์การมหาชน)	41.6182	60.0000	220.6229	15.0000	337.2411
สถาบันสารสนเทศทรัพยากรน้ำ (องค์การมหาชน)	105.5321	26.1517	75.2534	79.4765	286.4137
สำนักงานพัฒนาเทคโนโลยีอวกาศและภูมิสารสนเทศ (องค์การมหาชน)	186.0540	85.8508	516.7322	321.3388	1,109.9758
รัฐวิสาหกิจ (2 หน่วยงาน)	549.0948	315.7505	677.5641	69.6500	1,612.0594
สถาบันวิจัยวิทยาศาสตร์และเทคโนโลยีแห่งประเทศไทย	439.2449	83.5179	23.5126	69.6500	615.9254
องค์การพิพิธภัณฑสถานแห่งชาติ	109.8499	232.2326	654.0515	-	996.1340
ทุนหมุนเวียน	-	-	17,011.8809	-	17,011.8809
กองทุนส่งเสริมวิทยาศาสตร์ วิจัย และนวัตกรรม	-	-	17,011.8809	-	17,011.8809
กลุ่มมหาวิทยาลัย (82 แห่ง)	72,850.5405	631.9603	32,178.7871	104.3619	105,765.6498
มหาวิทยาลัยของรัฐ (9 แห่ง)	5,783.4993	6.4467	2,212.0093	12.1800	8,014.1353
มหาวิทยาลัยราชภัฏ (38 แห่ง)	11,264.5118	55.5565	6,773.5031	11.4226	18,104.9940
มหาวิทยาลัยเทคโนโลยีราชมงคล (9 แห่ง)	5,387.3140	11.5800	2,528.6119	14.8700	7,942.1759
มหาวิทยาลัยในกำกับของรัฐ (26 แห่ง)	50,415.2154	558.5771	20,664.6628	65.8893	71,704.3446

ที่มา : เอกสารงบประมาณประจำปีงบประมาณ พ.ศ. 2566 ฉบับที่ 1 (ข่าวคาดคะเน)



หากพิจารณาจากงบประมาณของกระทรวงการอุดมศึกษาฯ ในปี 2566 จำแนกตามแผนงาน จะพบว่า แผนงานที่ได้รับงบประมาณสูงสุด คือ แผนงานบุคลากรภาครัฐ จำนวน 77,555.5962 ล้านบาท คิดเป็นสัดส่วนร้อยละ 54.09 และเป็นค่าใช้จ่ายตามภารกิจ จำนวน 65,816.5067 ล้านบาท คิดเป็นสัดส่วนร้อยละ 45.91 โดยงบประมาณส่วนใหญ่อยู่ในแผนงานยุทธศาสตร์ จำนวน 59,399.3156 ล้านบาท คิดเป็นสัดส่วนร้อยละ 41.43

5. งบประมาณแผนงานบูรณาการในปีงบประมาณ พ.ศ. 2566

หน่วย : ล้านบาท

กระทรวงการอุดมศึกษา วิทยาศาสตร์ วิจัยและนวัตกรรม	ปีงบประมาณ		เพิ่ม/ลด	
	ปี 2565	ปี 2566	จำนวน	ร้อยละ
รวมทั้งสิ้น	2,550.9992	2,178.5397	(372.4595)	- 14.60
แผนบูรณาการขับเคลื่อนการแก้ไขปัญหาจังหวัดชายแดนภาคใต้	39.2213	41.8218	2.6005	6.63
แผนบูรณาการเขตพัฒนาพิเศษภาคตะวันออก	1,185.1970	782.0320	(403.1650)	- 34.02
แผนบูรณาการต่อต้านการทุจริตและประพฤติมิชอบ	0.4425	0.4492	0.0067	1.51
แผนบูรณาการเตรียมความพร้อมเพื่อรองรับสังคมสูงวัย	207.6845	25.7150	(181.9695)	- 87.62
แผนบูรณาการบริหารจัดการทรัพยากรน้ำ	11.7880	89.7443	77.9563	661.32
แผนบูรณาการพัฒนาด้านคมนาคมและระบบโลจิสติกส์	352.4818	228.0674	(124.4144)	- 35.30
แผนบูรณาการพัฒนาและส่งเสริมเศรษฐกิจฐานราก	93.1008	109.7222	16.6214	17.85
แผนบูรณาการพัฒนาอุตสาหกรรมและบริการแห่งอนาคต	258.1329	609.9813	351.8484	136.31
แผนบูรณาการรัฐบาลดิจิทัล	402.9504	273.0510	(129.8994)	- 32.24
แผนบูรณาการสร้างรายได้จากการท่องเที่ยว	-	17.9555	17.9555	100.00

ที่มา : เอกสารงบประมาณประจำปีงบประมาณ พ.ศ. 2566 ฉบับที่ 3 (ข่าวคาดแดง) เล่มที่ 18 (1) -18 (2)

ในปีงบประมาณ พ.ศ. 2566 หน่วยรับงบประมาณในสังกัดกระทรวงการอุดมศึกษาฯ (รวมรัฐวิสาหกิจ) ได้รับจัดสรรงบประมาณภายใต้แผนงานบูรณาการ รวมทั้งสิ้น 10 แผนงาน จำนวน 2,178.5397 ล้านบาท **ลดลงจากปี 2565 จำนวน -372.4595 ล้านบาท คิดเป็นร้อยละ -14.60** โดยแผนงานบูรณาการที่ได้รับงบประมาณสูงสุดคือ แผนงานบูรณาการเขตพัฒนาพิเศษภาคตะวันออก จำนวน 782.0320 ล้านบาท รองมาคือแผนงานบูรณาการพัฒนาอุตสาหกรรมและบริการแห่งอนาคต จำนวน 609.9813 ล้านบาท และแผนงานบูรณาการรัฐบาลดิจิทัล จำนวน 273.0510 ล้านบาท ตามลำดับ





6. รายการผูกพันข้ามปีงบประมาณในปีงบประมาณ พ.ศ. 2566

หน่วย : ล้านบาท

กระทรวงการอุดมศึกษา วิทยาศาสตร์ วิจัยและนวัตกรรม	ปีงบประมาณ				เงินนอก งบประมาณ
	ปี 2566	ปี 2567	ปี 2568	ปี 2569 - จบ	
รวมทั้งสิ้น	5,508.3954	9,657.5165	3,216.8122	3,812.3218	11,034.8471
ส่วนราชการ (5 หน่วยงาน)	382.5487	481.6927	118.6584	15.5638	-
สำนักงานปลัดกระทรวงการอุดมศึกษา วิทยาศาสตร์ วิจัยและนวัตกรรม	301.0941	269.6367	75.9290	2.2490	-
กรมวิทยาศาสตร์บริการ	63.0400	200.4724	40.2208	9.1676	-
สถาบันวิทยาลัยชุมชน	15.4710	8.6400	-	-	-
สำนักงานการวิจัยแห่งชาติ	2.0736	2.0736	2.0736	4.1472	-
สำนักงานปรมาณูเพื่อสันติ	0.8700	0.8700	0.4350	-	-
หน่วยงานในกำกับ (4 หน่วยงาน)	257.0000	1,155.6000	-	-	-
สำนักงานพัฒนาวิทยาศาสตร์และเทคโนโลยีแห่งชาติ	257.0000	1,155.6000	-	-	-
สถาบันมาตรวิทยาแห่งชาติ	-	-	-	-	-
สำนักงานสภานโยบายการอุดมศึกษา วิทยาศาสตร์ วิจัย และนวัตกรรมแห่งชาติ	-	-	-	-	-
สำนักงานคณะกรรมการส่งเสริมวิทยาศาสตร์ วิจัย และนวัตกรรม	-	-	-	-	-
องค์การมหาชน (7 หน่วยงาน)	261.9547	328.6058	-	-	44.9200
ศูนย์ความเป็นเลิศด้านชีววิทยาศาสตร์ (องค์การมหาชน)	-	85.9500	-	-	-
สถาบันเทคโนโลยีนิวเคลียร์แห่งชาติ (องค์การมหาชน)	-	-	-	-	-
สถาบันวิจัยดาราศาสตร์แห่งชาติ (องค์การมหาชน)	133.1202	175.7950	-	-	-
สถาบันวิจัยแสงซินโครตรอน (องค์การมหาชน)	58.9945	66.8608	-	-	-
สำนักงานนวัตกรรมแห่งชาติ (องค์การมหาชน)	-	-	-	-	-
สถาบันสารสนเทศทรัพยากรน้ำ (องค์การมหาชน)	-	-	-	-	-
สำนักงานพัฒนาเทคโนโลยีอวกาศและภูมิสารสนเทศ (องค์การมหาชน)	69.8400	-	-	-	44.9200
รัฐวิสาหกิจ (2 หน่วยงาน)	356.5970	374.6490	1.6608	-	-
สถาบันวิจัยวิทยาศาสตร์และเทคโนโลยีแห่งประเทศไทย	2.6012	1.9926	1.6608	-	-
องค์การพิพิธภัณฑ์วิทยาศาสตร์แห่งชาติ	353.9958	372.6564	-	-	-
ทุนหมุนเวียน	-	-	-	-	-
กองทุนส่งเสริมวิทยาศาสตร์ วิจัยและนวัตกรรม	-	-	-	-	-
กลุ่มมหาวิทยาลัย (82 แห่ง)	4,250.2950	7,316.9690	3,096.4930	3,796.7580	10,989.9271
มหาวิทยาลัยของรัฐ (9 แห่ง)	313.9019	244.9753	161.8751	-	485.8004
มหาวิทยาลัยราชภัฏ (38 แห่ง)	845.4581	1,189.3127	119.0000	-	353.4676
มหาวิทยาลัยเทคโนโลยีราชมงคล (9 แห่ง)	293.1914	537.9145	15.2198	-	123.2799
มหาวิทยาลัยในกำกับของรัฐ (26 แห่ง)	2,797.7436	5,344.7665	2,800.3981	3,796.7580	10,027.3792

ที่มา : เอกสารงบประมาณประจำปีงบประมาณ พ.ศ. 2566 ฉบับที่ 3 (ข่าวคาดเดาง) เล่มที่ 3(1)-3(5) และเล่มที่ 14



7. ผลการเบิกจ่ายงบประมาณปีงบประมาณ พ.ศ. 2565

หน่วย : ล้านบาท

กระทรวงอุดมศึกษา วิทยาศาสตร์ วิจัย และนวัตกรรม	ปีงบประมาณ 2565 (ข้อมูล ณ วันที่ 28 มิ.ย. 65)								
	รายจ่ายประจำ			รายจ่ายลงทุน			ภาพรวมการเบิกจ่าย		
	เป้าหมายเบิกจ่าย 79			เป้าหมายเบิกจ่าย 46			เป้าหมายเบิกจ่าย 75		
	งปม	เบิกจ่าย	ร้อยละ	งปม	เบิกจ่าย	ร้อยละ	งปม	เบิกจ่าย	ร้อยละ
รวมทั้งสิ้น	108,304.89	84,979.48	78.46	31,294.83	22,825.43	72.94	139,599.72	107,804.91	77.22
ส่วนราชการ (5 หน่วยงาน)	8,560.61	5,028.60	58.74	1,200.34	274.72	22.89	9,760.95	5,303.33	54.33
สำนักงานปลัดกระทรวงการอุดมศึกษา วิทยาศาสตร์ วิจัย	6,894.19	3,901.84	56.60	740.74	220.07	29.71	7,634.92	4,121.91	53.99
กรมวิทยาศาสตร์บริการ	288.80	214.60	74.31	174.64	13.21	7.56	463.44	227.81	49.16
สถาบันวิจัยสฤณชน	592.30	359.42	60.68	75.32	21.53	28.59	667.62	380.95	57.06
สำนักงานการวิจัยแห่งชาติ	577.14	401.19	69.51	16.69	0.05	0.29	593.83	401.24	67.57
สำนักงานปรมาณูเพื่อสันติ	208.19	151.55	72.80	192.95	19.87	10.30	401.14	171.42	42.73
หน่วยงานในกำกับ (4 หน่วยงาน)	2,852.16	2,191.55	76.84	2,828.82	2,601.37	91.96	5,680.98	4,792.93	84.37
สำนักงานพัฒนาวิทยาศาสตร์และเทคโนโลยีแห่งชาติ	2,286.96	1,715.12	75.00	2,638.28	2,410.84	91.38	4,925.24	4,125.96	83.77
สถาบันมาตรวิทยาแห่งชาติ	210.11	210.11	100.00	190.53	190.53	100.00	400.65	400.65	100.00
สำนักงานสภานโยบายการอุดมศึกษา วิทยาศาสตร์ วิจัย	154.48	115.86	75.00	-	-	-	154.48	115.86	75.00
สำนักงานคณะกรรมการส่งเสริมวิทยาศาสตร์ วิจัย และ	200.61	150.46	75.00	-	-	-	200.61	150.46	75.00
องค์การมหาชน (7 หน่วยงาน)	1,579.05	1,252.30	79.31	1,369.95	1,334.14	97.39	2,949.00	2,586.45	87.71
ศูนย์ความเป็นเลิศด้านชีววิทยาศาสตร์ (องค์การมหาชน)	65.91	49.42	74.98	50.01	21.28	42.55	115.92	70.70	60.99
สถาบันเทคโนโลยีนานาชาติสิรินธร (องค์การมหาชน)	285.74	285.74	100.00	58.61	58.61	100.00	344.35	344.35	100.00
สถาบันวิจัยดาราศาสตร์แห่งชาติ (องค์การมหาชน)	203.05	152.86	75.28	268.81	261.74	97.37	471.86	414.59	87.86
สถาบันวิจัยแสงซินโครตรอน (องค์การมหาชน)	197.43	148.07	75.00	132.45	132.45	100.00	329.87	280.52	85.04
สำนักงานนวัตกรรมแห่งชาติ (องค์การมหาชน)	320.16	240.12	75.00	17.00	17.00	100.00	337.16	257.12	76.26
สถาบันสารสนเทศทรัพยากรน้ำ (องค์การมหาชน)	190.44	138.85	72.91	49.34	49.34	100.00	239.77	188.19	78.49
สำนักงานพัฒนาเทคโนโลยีอวกาศและภูมิสารสนเทศ (อ	316.33	237.25	75.00	793.74	793.74	100.00	1,110.07	1,030.99	92.88
รัฐวิสาหกิจ (2 หน่วยงาน)	946.88	766.99	81.00	1,030.19	258.50	25.09	1,977.07	1,025.49	51.87
สถาบันวิจัยวิทยาศาสตร์และเทคโนโลยีแห่งประเทศไทย	478.98	416.07	86.87	138.79	66.71	48.07	617.77	482.78	78.15
องค์การพิพิธภัณฑ์วิทยาศาสตร์แห่งชาติ	467.90	350.92	75.00	891.40	191.79	21.52	1,359.30	542.71	39.93
ทุนหมุนเวียน	14,176.05	10,632.04	75.00	-	-	-	14,176.05	10,632.04	75.00
กองทุนส่งเสริมวิทยาศาสตร์ วิจัยและนวัตกรรม	14,176.05	10,632.04	75.00	-	-	-	14,176.05	10,632.04	75.00
กลุ่มมหาวิทยาลัย (82 แห่ง)	80,190.13	65,107.99	81.19	24,865.53	18,356.69	73.82	105,055.66	83,464.68	79.45
มหาวิทยาลัยของรัฐ (9 แห่ง)	6,410.03	5,376.30	83.87	1,673.54	571.54	34.15	8,083.57	5,947.84	73.58
มหาวิทยาลัยราชภัฏ (38 แห่ง)	13,246.02	9,528.29	71.93	4,949.52	1,366.42	27.61	18,195.53	10,894.72	59.88
มหาวิทยาลัยเทคโนโลยีราชมงคล (9 แห่ง)	5,808.85	4,563.77	78.57	2,213.37	460.16	20.79	8,022.22	5,023.93	62.63
มหาวิทยาลัยในกำกับของรัฐ (26 แห่ง)	54,725.24	45,639.62	83.40	16,029.09	15,958.57	99.56	70,754.34	61,598.20	87.06

ที่มา : ข้อมูลจากระบบ GFMS กรมบัญชีกลาง



ข้อมูลจากระบบ GFMS ของกรมบัญชีกลาง ณ วันที่ 31 พฤษภาคม 2565 พบว่า ภาพรวมการเบิกจ่ายงบประมาณของหน่วยรับงบประมาณในสังกัดกระทรวงการอุดมศึกษา (รวมรัฐวิสาหกิจและกองทุน) มีงบประมาณหลังโอนเปลี่ยนแปลง จำนวน 139,599.72 ล้านบาท เบิกจ่ายแล้ว จำนวน 107,804.91 ล้านบาท คิดเป็นร้อยละ 77.22 สูงกว่าเป้าหมายการเบิกจ่ายงบประมาณที่รัฐบาลกำหนดในไตรมาส 3 เล็กน้อย (รายจ่ายภาพรวมร้อยละ 75) แต่มีข้อสังเกตว่า รายจ่ายลงทุนของกลุ่มส่วนราชการ 5 หน่วยงาน องค์การพิพิธภัณฑ (รัฐวิสาหกิจ) และกลุ่มมหาวิทยาลัย 3 กลุ่ม (ยกเว้นมหาวิทยาลัยในกำกับ) มีผลการเบิกจ่ายต่ำกว่าเป้าหมายค่อนข้างมาก (เป้าหมายกำหนดร้อยละ 46) ดังนั้นหน่วยงานที่เกี่ยวข้อง ควรแก้ไขปัญหา และเร่งรัดการเบิกจ่ายรายจ่ายลงทุนให้ทันภายในปีงบประมาณ

8. สรุปประเด็นข้อสังเกตที่สำคัญของคณะกรรมการการวิสามัญฯ ในปีที่ผ่านมา

8.1 คณะกรรมการการวิสามัญฯ สถาผู้แทนราษฎร

1) ควรปรับการประเมินผลให้มุ่งสู่เป้าหมายผลสัมฤทธิ์ที่เน้นในเรื่องของการลงทุนวิจัยและพัฒนา นวัตกรรมให้มากขึ้น

2) ควรพิจารณาสนับสนุนงบวิจัยวิทยาศาสตร์และนวัตกรรมที่ส่งผลต่อการพัฒนาเศรษฐกิจในทุกระดับ ให้สามารถนำผลงานวิจัยมาดำเนินการต่อยอดเพื่อให้มีประโยชน์ต่อประชาชนอย่างแท้จริง

3) ควรส่งเสริมและพัฒนาเทคโนโลยีการผลิตหุ่นยนต์และเครื่องมือที่ทันสมัยให้สามารถนำไปใช้สำหรับการเรียนการสอนและการประกอบธุรกิจได้อย่างแท้จริง เพื่อลดการนำเข้าจากต่างประเทศ

4) ควรให้ความสำคัญกับการศึกษาสำหรับคนทุกเพศทุกวัย โดยอาจปรับรูปแบบการจัดการศึกษาแบบไม่มุ่งเน้นในปริญญาหรือส่งเสริมการศึกษาในรูปแบบออนไลน์ ควรปรับหลักสูตรของมหาวิทยาลัยให้รองรับสังคมสูงวัยโดยจัดการเรียนการสอนสู่เป้าหมายการสร้างงานและอาชีพที่ตอบโจทย์ และควรมีการรวบรวมองค์ความรู้และสร้างคลังปัญญาจากบุคลากรที่ใกล้เคียงให้เป็นระบบและอยู่ในฐานข้อมูลชุดเดียวกันเป็น Lifelong Learning Platform เพื่อให้ประชาชนสามารถเข้าถึงสืบค้นข้อมูลได้อย่างแท้จริง

5) ควรขับเคลื่อนการปฏิรูปการศึกษาโดยคำนึงถึงความแตกต่างกันตามภูมิสังคมของแต่ละพื้นที่ เพื่อให้สถานศึกษาในพื้นที่สามารถบริการชุมชนในพื้นที่ได้

6) ควรปรับปรุงหลักสูตรและจำนวนนักศึกษาในระดับประเทศให้สอดคล้องกับความต้องการของภาคธุรกิจ และควรประสานภาคเอกชนมาให้ความรู้ รวมทั้งให้มีการส่งนักศึกษาไปฝึกงาน (Internship) ในภาคเอกชนต่าง ๆ เพื่อให้ นักศึกษาทราบความต้องการของภาคเอกชนและสามารถพัฒนาตัวเองให้เหมาะสมกับการทำงานในอนาคตตรงตามความต้องการของตลาด

8.2 คณะกรรมการการวิสามัญฯ วุฒิสภา

1) หน่วยงานควรปรับปรุงแผนงานโครงการวิจัยให้มีความชัดเจนและสอดคล้องกับยุทธศาสตร์ของประเทศมากยิ่งขึ้น โดยมุ่งเน้นการบูรณาการระหว่างหน่วยงานที่เกี่ยวข้องเพื่อลดความซ้ำซ้อนและเพิ่มประสิทธิภาพในการดำเนินงาน รวมทั้งการนำงานวิจัยที่ได้ไปพัฒนาต่อยอดจนได้เทคโนโลยีและนวัตกรรมที่ใช้ประโยชน์ได้จริง และควรพิจารณาให้สิทธิประโยชน์แก่ภาคเอกชนมากยิ่งขึ้นเพื่อจูงใจให้เข้ามาลงทุนเกี่ยวกับการวิจัยและพัฒนาตามความต้องการของตลาดร่วมกับภาครัฐ โดยใช้บุคลากรวิจัยของภาครัฐให้มากขึ้นเพื่อให้เกิดความคุ้มค่าในการใช้จ่ายเงินงบประมาณ

2) ควรสนับสนุนงบประมาณโครงการบัณฑิตพันธุ์ใหม่อย่างเหมาะสมและเพียงพอสำหรับการขยายหลักสูตรใหม่ให้ครอบคลุมทุกสาขาวิชาเพื่อให้สามารถผลิตกำลังคนที่มีสมรรถนะสูงรองรับอุตสาหกรรม S-Curve และ New S-Curve



3) การส่งเสริมให้ประเทศไทยเป็นศูนย์กลางการศึกษาและวิจัยในภูมิภาค (International Higher Education Hub) ควรพิจารณาให้สอดคล้องกับสถานการณ์ปัจจุบัน เนื่องจากมีการระบาดของโรคติดเชื้อไวรัสโคโรนา 2019 และควรส่งเสริมให้มีการเรียนออนไลน์แทนการเดินทางมาเรียนที่ประเทศไทย

4) ควรเปิดโอกาสให้สถาบันอุดมศึกษาที่มีความเชี่ยวชาญที่อยู่นอกเขตโครงการพัฒนาระเบียงเศรษฐกิจพิเศษภาคตะวันออก (Eastern Economic Corridor: EEC) มีส่วนร่วมในการพัฒนาศักยภาพในพื้นที่ EEC

5) ควรให้ความสำคัญกับงานวิทยาศาสตร์ วิจัยและนวัตกรรมเพื่อเพิ่มความสามารถในการแข่งขันของประเทศและเป็นกลไกสำคัญในการพัฒนาประเทศ เช่น วิกฤติจากการแพร่ระบาดของ COVID-19 การวิจัยและพัฒนาเกี่ยวกับยาและวัคซีนเพื่อรักษาและป้องกันโรค

6) ควรมีกลไกในการประสานงานกับสำนักงาน ก.พ. และส่วนราชการอื่น ๆ เพื่อกำหนดตำแหน่งรองรับนักเรียนทุนรัฐบาลด้านวิทยาศาสตร์และเทคโนโลยี และมีมาตรการจูงใจให้นักเรียนทุนรัฐบาลดังกล่าวมีโอกาสได้ทำงานเกี่ยวกับการวิจัยและพัฒนานวัตกรรมตามความสามารถในการขับเคลื่อนการพัฒนาประเทศในด้านต่าง ๆ

7) ภาครัฐควรให้ความสำคัญกับงบประมาณที่ใช้ในการวิจัยและนวัตกรรม หากภาครัฐลงทุนวิจัยและสร้างนวัตกรรมลดลงจะทำให้สัดส่วนงบประมาณเพื่อการวิจัยต่อ GDP ลดลงอย่างมาก ส่งผลให้เกิดช่องว่างของการสร้างองค์ความรู้ รวมถึงอันดับความสามารถในการแข่งขันของประเทศที่จะลดลง และเป้าหมายด้านการลงทุนวิจัยและพัฒนาของประเทศต่อ GDP ก็จะไม่เป็นไปตามเป้าหมายที่กำหนด และภาครัฐควรมีมาตรการจูงใจให้ภาคเอกชนลงทุนเพื่อการวิจัยเพิ่มมากขึ้น

8) งบประมาณในการวิจัยและนวัตกรรมควรมีให้มากพอและเพิ่มมากขึ้นเพื่อการพัฒนากำลังคน และพัฒนาโครงสร้างพื้นฐานการวิจัย ผลงานวิจัยและนวัตกรรมเพื่อการพัฒนาและเพิ่มความสามารถในการแข่งขัน ต้องมีเป้าหมายที่ชัดเจน มีการบริหารจัดการที่มีประสิทธิภาพและประสิทธิผล การนำเทคโนโลยีมาใช้ในการติดตามประเมินผล ตลอดจนการนำผลการวิจัยและนวัตกรรมไปใช้ประโยชน์ การบูรณาการกันระหว่างหน่วยงาน เพื่อลดความซ้ำซ้อนในการทำงานและทำให้การใช้งบประมาณมีประสิทธิภาพและประสิทธิผล ตลอดจนเน้นพัฒนาศักยภาพและความรับผิดชอบของนักวิจัยให้เหมาะสมสอดคล้องกับงบประมาณวิจัยที่จะเพิ่มขึ้นในอนาคต

9) มหาวิทยาลัยควรร่วมมือกับท้องถิ่นและชุมชนในการวิจัยและพัฒนานวัตกรรมเพื่อนำไปสู่การพัฒนาท้องถิ่นในด้านต่าง ๆ ทั้งเศรษฐกิจ สังคม วัฒนธรรม สิ่งแวดล้อม และการท่องเที่ยว

10) มหาวิทยาลัยควรบูรณาการกับกระทรวงแรงงานอย่างใกล้ชิดเพื่อให้การผลิตบัณฑิตสามารถตอบสนองความต้องการของตลาดแรงงาน รวมทั้งมหาวิทยาลัยในพื้นที่ต้องผลิตบัณฑิตให้สอดคล้องกับตลาดแรงงานในพื้นที่โดยตรงก่อนเพื่อมิให้แรงงานเดินทางข้ามเขตไปทำงานในพื้นที่อื่น

11) มหาวิทยาลัยควรร่วมมือกับกระทรวงแรงงาน กระทรวงศึกษาธิการ สำนักงานคณะกรรมการการอาชีวศึกษา และสำนักงานส่งเสริมการศึกษานอกระบบและการศึกษาตามอัธยาศัย เพื่อปรับการเรียนการสอนสำหรับเด็กและเยาวชน เพื่อยกระดับทักษะฝีมือแรงงานที่เข้าสู่ตลาดแรงงานและเพิ่มผลิตภาพของแรงงานของไทย

12) มหาวิทยาลัยควรจัดการเรียนการสอนที่สนับสนุนการปฏิรูปการศึกษาของประเทศ นอกจากผลิตบัณฑิตให้ตอบสนองความต้องการของตลาดแรงงานยังควรขยายบริบทการเรียนระดับอุดมศึกษาให้จัดการเรียนการสอนการเรียนรู้ตลอดทุกช่วงวัยทั้งในระดับตลาดแรงงานและผู้สูงอายุ

13) มหาวิทยาลัยควรให้ความสำคัญกับการวิจัยและนวัตกรรมงานวิจัย เพื่อสร้างความสมดุลระหว่างการสร้างความสามารถในการแข่งขันของประเทศกับการสร้างโอกาสความเสมอภาค ลดความเหลื่อมล้ำทางสังคม และสามารถนำงานวิจัยและพัฒนาไปปรับปรุงการปฏิบัติงาน เป็นแนวทางในการตัดสินใจและใช้ในการแก้ไขปัญหา นอกจากการบริการวิชาการที่จะช่วยลดความเหลื่อมล้ำหรือแก้ไขปัญหาความยากจนในพื้นที่ที่มหาวิทยาลัย



รับผิดชอบแล้ว มหาวิทยาลัยควรนำพระราชบัญญัติส่งเสริมวิสาหกิจเพื่อสังคม พ.ศ. 2562 มาเป็นแนวทางในการทำงานเชิงวิชาการเพื่อลดความเหลื่อมล้ำเพื่อช่วยแก้ไขปัญหาทางสังคมได้อีกทางหนึ่ง

10. ข้อสังเกต/ความเห็นของสำนักงบประมาณของรัฐบาล

1) จากเอกสารงบประมาณพบว่า ตัวชี้วัดผลสัมฤทธิ์ฯ ของกระทรวงการอุดมศึกษา วิทยาศาสตร์ วิจัยและนวัตกรรม ในปี 2566 มีจำนวน 3 ตัวชี้วัด เป็นตัวชี้วัดของผลสัมฤทธิ์ 4 ด้าน โดยเน้นการยกระดับความสามารถในการแข่งขัน 3 ด้านและเน้นการพัฒนาที่ยั่งยืนอีก 1 ด้าน (เอกสารข่าวคาดเดา ฉบับที่ 3 เล่มที่ 3 (1) หน้า 2-3) ในขณะที่ตัวชี้วัดเป้าหมายการให้บริการกระทรวง ส่วนใหญ่กำหนดเป็นเชิงปริมาณในระดับผลผลิตเท่านั้น (เอกสารข่าวคาดเดา ฉบับที่ 3 เล่มที่ 3 (1) หน้า 15 -21) ยังไม่สามารถสะท้อนให้เห็นถึงผลลัพธ์และผลสัมฤทธิ์ได้อย่างเป็นรูปธรรม การกำหนดตัวชี้วัดในลักษณะดังกล่าวจึงไม่สอดคล้องตาม คู่มือการทบทวนผลสัมฤทธิ์ เป้าหมายการให้บริการ ผลผลิต/โครงการ และตัวชี้วัดผลสำเร็จของหน่วยรับงบประมาณ ประจำปีงบประมาณ พ.ศ. 2565 (สำนักงบประมาณ) ที่ระบุว่า ตัวชี้วัดมีหลายระดับ ซึ่งแต่ละระดับมีความเข้มข้นในการวัดที่ต่างกัน ดังนี้



ตัวชี้วัดระดับผลสัมฤทธิ์ - ต้องแสดงถึงผลประโยชน์สุดท้ายที่เกิดกับกลุ่มเป้าหมาย (หรือประชาชน) ซึ่งสามารถวัดผลได้เป็นรูปธรรม

ตัวชี้วัดระดับผลลัพธ์ - ต้องแสดงถึงผลประโยชน์ที่กลุ่มเป้าหมายได้รับจากการนำผลผลิตไปใช้ซึ่งต้องประกอบด้วยมิติด้านปริมาณและมิติด้านคุณภาพ

ตัวชี้วัดระดับผลผลิต - ต้องแสดงถึงผลสำเร็จจากการดำเนินกิจกรรมซึ่งต้องประกอบด้วยมิติด้านปริมาณและมิติด้านคุณภาพ

ดังนั้น การกำหนดตัวชี้วัดในลักษณะดังกล่าวจะส่งผลต่อการนำเสนอค่าเป้าหมายของตัวชี้วัดแต่ละระดับ รวมถึงความสอดคล้องและเชื่อมโยงของเป้าหมายการให้บริการหน่วยงานกับแผนระดับชาติ ซึ่งประเด็นดังกล่าว คณะกรรมาธิการวิสามัญฯ วุฒิสภา ได้ให้ข้อสังเกตไว้ว่า “หน่วยงานภาครัฐควรพิจารณาปรับเปลี่ยนเป้าหมายและตัวชี้วัดให้มีความชัดเจนและเป็นรูปธรรมมากยิ่งขึ้น โดยมุ่งเน้นหลักการทำงานเพื่อบรรลุวัตถุประสงค์และผลลัพธ์สำคัญ (Objective and Key Results : OKRs) มาใช้ในการบรรลุผลลัพธ์ (Outcomes) รวมทั้ง ควรกำหนดวิสัยทัศน์ พันธกิจ และเป้าหมายให้สอดคล้องและเชื่อมโยงกับแผนระดับชาติ โดยเริ่มจากการกำหนดตัวชี้วัดที่สะท้อน “กลุ่มเป้าหมาย” ภายใต้ภารกิจของกระทรวง...”

2) จากเอกสารงบประมาณพบว่า ในปี 2566 กระทรวงฯ ได้กำหนดให้อันดับความสามารถในการแข่งขันด้านต่าง ๆ เป็นตัวชี้วัดผลสัมฤทธิ์ฯ ได้แก่

- อันดับรวมของความสามารถในการแข่งขันด้าน Scientific Infrastructure ของประเทศ โดย IMD (โดยปี 2566 กำหนดค่าเป้าหมายที่อันดับ 36)

- อันดับความสามารถทางการแข่งขันด้าน Education ของประเทศไทยตามการจัดอันดับของ IMD (โดยปี 2566 กำหนดค่าเป้าหมายที่อันดับ 54)

- สัดส่วนมูลค่าการลงทุนวิจัย พัฒนาและนวัตกรรมต่อผลิตภัณฑ์มวลรวมในประเทศ (โดยปี 2566 กำหนดค่าเป้าหมายร้อยละ 1.0)





3) ผลการจัดอันดับความสามารถในการแข่งขันของประเทศไทยในปี 2564 พบว่า ประเทศไทยมีอันดับด้านโครงสร้างพื้นฐานด้านวิทยาศาสตร์ (Scientific Infrastructure) ปรับตัวดีขึ้น 1 อันดับ อยู่อันดับที่ 38 จากทั้งหมด 64 ประเทศ/เขตเศรษฐกิจ (ปี 2563 อันดับที่ 39) ในขณะที่ด้านการศึกษา ปรับตัวลดลง 3 อันดับ อยู่อันดับที่ 53 และเนื่องจากการศึกษานับเป็นพื้นฐานสำคัญของการพัฒนาในด้านอื่น ๆ คุณภาพด้านการศึกษาที่ลดลงจะส่งผลกระทบต่อการผลิตบุคลากรสายวิทยาศาสตร์และเทคโนโลยีที่มีคุณภาพในอนาคต โดยเฉพาะในสาขา STEM (วิทยาศาสตร์ เทคโนโลยี วิศวกรรมศาสตร์ และคณิตศาสตร์) ดังนั้น กระทรวงการอุดมศึกษา วิทยาศาสตร์ วิจัยและนวัตกรรม ร่วมกับกระทรวงศึกษาธิการ เพื่อพัฒนาระบบการเรียนการสอนในสถานศึกษาให้มีคุณภาพ และควรสร้างแรงบันดาลใจด้วยวิธีการต่าง ๆ เพื่อจูงใจให้นักเรียน/นักศึกษาเลือกเรียนสายวิทยาศาสตร์ เทคโนโลยี วิศวกรรมศาสตร์ และคณิตศาสตร์ให้เพิ่มขึ้น

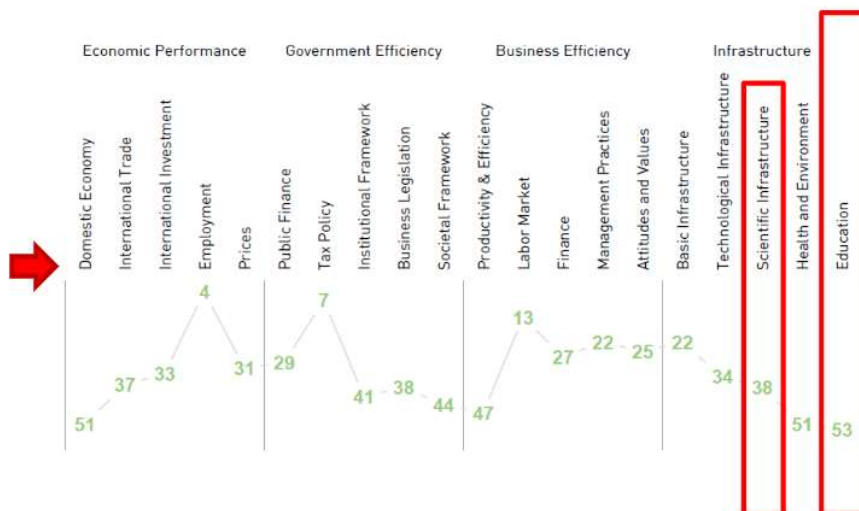

4) กฎกระทรวงการจัดกลุ่มสถาบันอุดมศึกษา พ.ศ. 2564 (ประกาศราชกิจจานุเบกษา เมื่อวันที่ 25 มีนาคม 2564) ข้อ 3 กำหนดให้จัดสถาบันอุดมศึกษาเป็นกลุ่ม ดังต่อไปนี้

- (1) กลุ่มพัฒนาการวิจัยระดับแนวหน้าของโลก
- (2) กลุ่มพัฒนาเทคโนโลยีและส่งเสริมการสร้างนวัตกรรม
- (3) กลุ่มพัฒนาชุมชนท้องถิ่นหรือชุมชนอื่น
- (4) กลุ่มพัฒนาปัญญาและคุณธรรมด้วยหลักศาสนา
- (5) กลุ่มผลิตและพัฒนาบุคลากรวิชาชีพและสาขาจำเพาะ
- (6) กลุ่มอื่นตามที่รัฐมนตรีประกาศกำหนด

ปัจจุบันการจัดกลุ่มสถาบันอุดมศึกษาของกระทรวงการอุดมศึกษา วิทยาศาสตร์ วิจัยและนวัตกรรม มีความคืบหน้าอย่างไร และแต่ละกลุ่มประกอบด้วยสถาบันอุดมศึกษาใดบ้าง

5) กระทรวงการอุดมศึกษา วิทยาศาสตร์ วิจัย และนวัตกรรม ควรกำหนดนโยบายและทิศทางด้าน การวิจัย และนวัตกรรมให้มีความชัดเจน เพื่อเกิดผลลัพธ์ที่เป็นรูปธรรม สามารถนำผลการวิจัยและนวัตกรรม ไปใช้ให้เกิดประโยชน์ได้จริง โดยกำหนดสัดส่วนในแต่ละประเภทของการวิจัยให้มีความเหมาะสม จัดลำดับ ความสำคัญของเรื่องที่จะดำเนินการวิจัยโดยคำนึงถึงความต้องการของผู้ใช้ประโยชน์เป็นหลัก พร้อมทั้ง สนับสนุนการวิจัยและนวัตกรรม



ตลอดทั้งกระบวนการ และจัดให้มีกลไกในการติดตามและประเมินผลการนำผลงานวิจัยและนวัตกรรมไปใช้ประโยชน์ เพื่อขับเคลื่อนการวิจัยและนวัตกรรมให้เกิดผลสัมฤทธิ์

6) จากการศึกษาเอกสารงบประมาณรายจ่ายประจำปี 2566 เงินนอกงบประมาณ (เอกสารขาดคาดขมพ) พบว่ากระทรวงการอุดมศึกษาฯ ในภาพรวมมีรายได้จากเงินนอกงบประมาณระหว่างปี 2564 – 2566 เฉลี่ยมากกว่า ปีละ 329,000 ล้านบาท แต่เมื่อพิจารณาจากข้อมูลงบประมาณรายจ่ายประจำปี 2566 พบว่ามหาวิทยาลัยภายใต้สังกัดกระทรวงการอุดมศึกษาฯ มีการนำเงินนอกงบประมาณ มาสมทบกับงบประมาณรายจ่ายประจำปีนี้้อยมาก โดยกลุ่มมหาวิทยาลัยในกำกับของรัฐ 26 แห่ง นำเงินนอกงบประมาณ มาสมทบร้อยละ 2.80 กลุ่มมหาวิทยาลัยของรัฐ 9 แห่ง นำมาสมทบร้อยละ 0.94 กลุ่มมหาวิทยาลัยราชภัฏ 38 แห่ง นำมาสมทบ ร้อยละ 0.63 และกลุ่ม มหาวิทยาลัยราชชมคล 9 แห่ง นำมาสมทบร้อยละ 0.39 ดังนั้นจึงมีข้อสังเกตว่าสำนักงบประมาณและมหาวิทยาลัยที่เกี่ยวข้อง ควรร่วมกันกำหนดหลักเกณฑ์เงื่อนไขและสัดส่วนการนำเงินนอกงบประมาณมาสมทบงบประมาณรายจ่ายประจำปี ให้มีความชัดเจนเพื่อลดภาระงบประมาณที่มีอยู่จำกัด เพื่อให้การใช้จ่ายงบประมาณแผ่นดินเกิดประโยชน์สูงสุดต่อ ประเทศชาติและประชาชน

7) ข้อมูลการใช้จ่ายเงินนอกงบประมาณที่หน่วยรับงบประมาณแสดงในเอกสารงบประมาณ (เล่มขาดคาดขมพ) แสดงรายละเอียดการใช้จ่ายเงินนอกงบประมาณเฉพาะในส่วนที่นำเงินนอกงบประมาณมาสมทบงบประมาณรายจ่ายประจำปี เท่านั้น ขณะที่เงินนอกงบประมาณในส่วนที่ไม่นำมาสมทบ แต่มีแผนการใช้จ่ายเงินนอกงบประมาณแสดงเพียงข้อมูลวงเงิน งบประมาณสำหรับการใช้จ่ายในปีงบประมาณเท่านั้น ไม่มีรายละเอียดแผนงาน/โครงการ การใช้จ่ายฯ ดังนั้นในปีถัดไป ควรปรับปรุงเอกสารงบประมาณให้มีรายละเอียดการใช้จ่ายเงินนอกงบประมาณให้ชัดเจน เพื่อให้คณะกรรมการการ วิสามัญฯ ใช้ประกอบการพิจารณาแผนการดำเนินงานทั้งปีที่ครอบคลุมทุกแหล่งเงินด้วย





ส่วนราชการ (5 หน่วยงาน) เอกสารงบประมาณประจำปีงบประมาณ พ.ศ. 2566 ฉบับที่ 3 (ข่าวคาดแดง) เล่มที่ 3 (1)

1. สรุปงบประมาณรายจ่ายประจำปีงบประมาณ พ.ศ. 2566

หน่วย : ล้านบาท

กระทรวงอุดมศึกษา วิทยาศาสตร์ วิจัย และนวัตกรรม	ปีงบประมาณ		เพิ่ม/ลด	
	ปี 2565	ปี 2566	จำนวน	ร้อยละ
ส่วนราชการ (5 หน่วยงาน)	9,760.9523	10,102.2725	341.3202	3.50
สำนักงานปลัดกระทรวงการอุดมศึกษา วิทยาศาสตร์	7,634.9224	7,975.6061	340.6837	4.46
กรมวิทยาศาสตร์บริการ	463.4422	463.9903	0.5481	0.12
สถาบันวิทยาลัยชุมชน	667.6230	675.4080	7.7850	1.17
สำนักงานการวิจัยแห่งชาติ	593.8255	593.5811	(0.2444)	(0.04)
สำนักงานปรมาณูเพื่อสันติ	401.1392	393.6870	(7.4522)	(1.86)

ที่มา : เอกสารงบประมาณประจำปีงบประมาณ พ.ศ. 2566 ฉบับที่ 1 (ข่าวคาดส้ม)

ในปีงบประมาณ พ.ศ. 2566 ส่วนราชการในสังกัดกระทรวงการอุดมศึกษา วิทยาศาสตร์ วิจัยและนวัตกรรม รวม 5 หน่วยงาน ได้รับจัดสรรงบประมาณ จำนวน 10,102.2725 ล้านบาท คิดเป็นสัดส่วนร้อยละ 7.05 ของงบประมาณทั้งกระทรวง เพิ่มขึ้นจากปี 2565 จำนวน 341.3202 ล้านบาท คิดเป็นร้อยละ 3.50 โดยหน่วยงานที่ได้รับงบประมาณสูงสุด 3 ลำดับแรกคือ สำนักงานปลัดกระทรวงการอุดมศึกษาฯ (7,975.6061 ล้านบาท) รองลงมาคือ สถาบันวิทยาลัยชุมชน (675.4080 ล้านบาท) และสำนักงานการวิจัยแห่งชาติ (593.5811 ล้านบาท) ตามลำดับ

2. สรุปเงินนอกงบประมาณที่นำมาสมทบกับงบประมาณรายจ่ายประจำปีงบประมาณ พ.ศ. 2566

หน่วย : ล้านบาท

กระทรวงอุดมศึกษา วิทยาศาสตร์ วิจัย และนวัตกรรม	ปีงบประมาณ 2565			ปีงบประมาณ 2566		
	งบประมาณ	เงินนอกปม.	สัดส่วน	งบประมาณ	เงินนอกปม.	สัดส่วน
ส่วนราชการ (5 หน่วยงาน)	9,760.9523	-	-	10,102.2725	-	-
สำนักงานปลัดกระทรวงการอุดมศึกษา วิทยาศาสตร์	7,634.9224	-	-	7,975.6061	-	-
กรมวิทยาศาสตร์บริการ	463.4422	-	-	463.9903	-	-
สถาบันวิทยาลัยชุมชน	667.6230	-	-	675.4080	-	-
สำนักงานการวิจัยแห่งชาติ	593.8255	-	-	593.5811	-	-
สำนักงานปรมาณูเพื่อสันติ	401.1392	-	-	393.6870	-	-

ที่มา : เอกสารงบประมาณประจำปีงบประมาณ พ.ศ. 2566 ฉบับที่ 3 (ข่าวคาดแดง) เล่มที่ 3(1)

ในปีงบประมาณ พ.ศ. 2566 ส่วนราชการทั้ง 5 หน่วยงาน ไม่มีการนำเงินนอกมาสมทบกับงบประมาณ แต่อย่างใด



LIRT



ส่วนที่ 2 การวิเคราะห์รายหน่วยงาน

สำนักงานปลัดกระทรวงการอุดมศึกษา วิทยาศาสตร์ วิจัย และนวัตกรรม

เอกสารงบประมาณประจำปีงบประมาณ พ.ศ. 2566 ฉบับที่ 3 (ข่าวคาดแดง) เล่มที่ 3 (1) หน้า 35

1. วิสัยทัศน์

วิสัยทัศน์ : เป็นหน่วยงานกลางที่มีสมรรถนะสูง ในการขับเคลื่อนการอุดมศึกษา วิทยาศาสตร์ วิจัยและนวัตกรรม

2. สรุปภาพรวมงบประมาณรายจ่ายประจำปีงบประมาณ พ.ศ. 2566

สำนักงานปลัดกระทรวงการอุดมศึกษา วิทยาศาสตร์ วิจัยและนวัตกรรม	ปี 2566 จำนวนเงิน (ลบ.)
รวมทั้งสิ้น	7,975.6061
แผนงานบุคลากรภาครัฐ	815.2785
แผนงานบูรณาการ	51.3492
- แผนงานบูรณาการเขตพัฒนาพิเศษภาคตะวันออก	4.9000
- แผนงานบูรณาการต่อต้านการทุจริตและประพฤติมิชอบ	0.4492
- แผนงานบูรณาการพัฒนาและส่งเสริมเศรษฐกิจฐานราก	46.0000
แผนงานพื้นฐาน	1,794.1665
- แผนงานพื้นฐานด้านการพัฒนาและเสริมสร้างศักยภาพทรัพยากรมนุษย์	1,303.0396
- แผนงานพื้นฐานด้านการสร้างความสามารถในการแข่งขัน	491.1269
แผนงานยุทธศาสตร์	5,314.8119
- แผนงานยุทธศาสตร์เพื่อสนับสนุนด้านการพัฒนาและเสริมสร้างศักยภาพทรัพยากรมนุษย์	369.9992
- แผนงานยุทธศาสตร์เพื่อสนับสนุนด้านการสร้างความสามารถในการแข่งขัน	1,051.0470
- แผนงานยุทธศาสตร์การเกษตรสร้างมูลค่า	6.7347
- แผนงานยุทธศาสตร์การส่งเสริมวิสาหกิจขนาดกลางและขนาดย่อมที่เข้มแข็ง แข่งขันได้	71.5000
- แผนงานยุทธศาสตร์พัฒนาคุณภาพการศึกษาและการเรียนรู้	806.5434
- แผนงานยุทธศาสตร์พัฒนาศักยภาพคนตลอดช่วงชีวิต	2,569.0431
- แผนงานยุทธศาสตร์ส่งเสริมความสัมพันธ์ระหว่างประเทศ	29.5000
- แผนงานยุทธศาสตร์สร้างความเสมอภาคทางการศึกษา	410.4445

ที่มา: เอกสารงบประมาณ ประจำปีงบประมาณ พ.ศ. 2566 ฉบับที่ 1 (ข่าวคาดส้ม)



L I R T



หากพิจารณางบประมาณตามลักษณะรายจ่าย พบว่า งบประมาณส่วนใหญ่เป็นรายจ่ายประจำ จำนวน 6,892.5730 ล้านบาท คิดเป็นสัดส่วนร้อยละ 86.42 และเป็นรายจ่ายลงทุน จำนวน 1,083.0331 ล้านบาท คิดเป็นสัดส่วนร้อยละ 13.58



3. ภาพรวมงบประมาณจำแนกประเภทงบรายจ่าย

หน่วย: ล้านบาท

สำนักงานปลัดกระทรวงการอุดมศึกษา วิทยาศาสตร์ วิจัยและนวัตกรรม	ปีงบประมาณ		เพิ่มลดจากปี	
	ปี 2565	ปี 2566	จำนวน	ร้อยละ
รวมทั้งสิ้น	7,634.9224	7,975.6061	340.6837	4.46
งบบุคลากร	324.0334	325.6472	1.6138	0.50
งบดำเนินงาน	128.3141	121.1218	-7.1923	-5.61
งบลงทุน	683.5701	728.2499	44.6798	6.54
งบอุดหนุน	5,139.5655	5,472.2286	332.6631	6.47
งบรายจ่ายอื่น	1,359.4393	1,328.3586	-31.0807	-2.29

ที่มา : เอกสารงบประมาณ ฉบับที่ 3 เล่มที่ 3 (1) ปีงบประมาณ 2566



LIRT

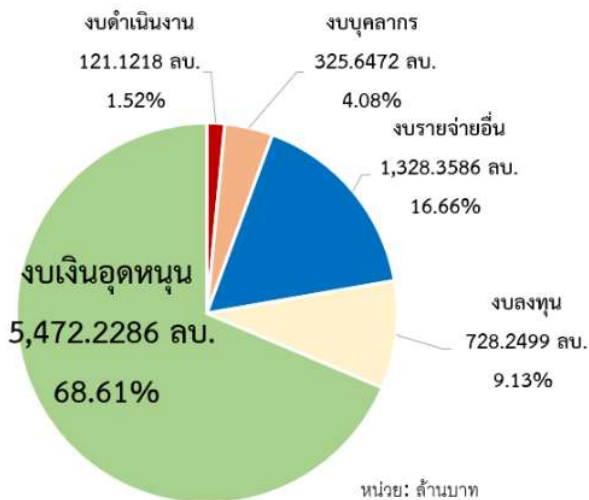

เมื่อพิจารณาโดยจำแนกตามงบรายจ่ายปีงบประมาณ 2566 พบว่า งบรายจ่ายที่ได้รับงบประมาณสูงสุด คือ งบเงินอุดหนุน จำนวน 5,472.2286 ล้านบาท คิดเป็นสัดส่วนร้อยละ 68.61 รองลงมาคือ งบรายจ่ายอื่น จำนวน 1,328.3586 ล้านบาท คิดเป็นสัดส่วนร้อยละ 16.66 ของงบประมาณสำนักงานปลัดกระทรวงฯ ทั้งหมด

4. ผลการเบิกจ่ายงบประมาณปีงบประมาณ พ.ศ. 2565

หน่วย: ล้านบาท

หน่วยงาน	ปีงบประมาณ 2565 (ข้อมูล ณ วันที่ 28 มิ.ย. 65)								
	รายจ่ายประจำ			รายจ่ายลงทุน			ภาพรวมการเบิกจ่าย		
	เป้าหมายเบิกจ่าย ร้อยละ 79			เป้าหมายเบิกจ่าย ร้อยละ 46			เป้าหมายเบิกจ่าย ร้อยละ 75		
	งปม	เบิกจ่าย	ร้อยละ	งปม	เบิกจ่าย	ร้อยละ	งปม	เบิกจ่าย	ร้อยละ
สำนักงานปลัดกระทรวงการอุดมศึกษา วิทยาศาสตร์ วิจัย และนวัตกรรม	6,894.1862	3,901.8391	56.60	740.7362	220.0663	29.71	7,634.9224	4,121.9054	53.99

ที่มา: ข้อมูลจากระบบ New GFMS Thai สถานะข้อมูล ณ วันที่ 28 มิถุนายน 2565

ข้อมูลจากระบบ New GFMS Thai ของกรมบัญชีกลาง ณ วันที่ 28 มิถุนายน 2565 พบว่า สำนักงานปลัดกระทรวงฯ มีงบประมาณหลังโอนเปลี่ยนแปลงรายการ จำนวน 7,634.9224 ล้านบาท เบิกจ่ายแล้ว จำนวน 4,121.9054 ล้านบาท คิดเป็นร้อยละ 53.99 ต่ำกว่าเป้าหมายการใช้จ่ายงบประมาณที่รัฐบาลกำหนดในไตรมาสที่ 3 (รายจ่ายภาพรวม ร้อยละ 75) โดยเฉพาะรายจ่ายลงทุนที่เบิกจ่ายได้เพียงร้อยละ 29.71

5. ผลการเบิกจ่ายเงินกันไว้เบิกเหลือปีและขยายระยะเวลาเบิกจ่าย

หน่วย: ล้านบาท

หน่วยงาน	รวมเงินกันไว้ทั้งสิ้น	เงินกันไว้เบิกเหลือปี ณ วันที่ 28 มิ.ย. 65					
		เบิกจ่าย		คงเหลือเงินกันไว้			
		จำนวน	ร้อยละ	มีหนี้ผูกพัน	ไม่มีหนี้ผูกพัน	อยู่ระหว่างดำเนินการ	รวม
สำนักงานปลัดกระทรวงการอุดมศึกษา วิทยาศาสตร์ วิจัย และนวัตกรรม	1,459.1139	1,104.1051	75.67	354.1124	-	0.90	355.0087

ที่มา: ข้อมูลจากระบบ New GFMS Thai สถานะข้อมูล ณ วันที่ 28 มิถุนายน 2565

ข้อมูลจากระบบ New GFMS Thai ของกรมบัญชีกลาง ณ วันที่ 28 มิถุนายน 2565 พบว่า สำนักงานปลัดกระทรวงฯ มีเงินกันไว้เบิกเหลือปีสะสม 1,459.1139 ล้านบาท เบิกจ่ายแล้ว จำนวน 1,104.1051 ล้านบาท คิดเป็นร้อยละ 75.67 คงเหลือเงินกันไว้ มีหนี้ผูกพัน จำนวน 354.1124 ล้านบาท และอยู่ระหว่างดำเนินการ จำนวน 0.9000 ล้านบาท



ข้อสังเกต/ความเห็นของสำนักงบประมาณของรัฐสภา (สร.)

1. โครงการส่งเสริมและขับเคลื่อนการดำเนินงานความร่วมมือระหว่างประเทศด้านการอุดมศึกษา วิทยาศาสตร์ วิจัยและนวัตกรรม ระยะเวลาดำเนินการ 7 ปี (ปี 2563-2569) วงเงินทั้งสิ้นของโครงการ 190.4022 ล้านบาท ได้รับงบประมาณในปี 2566 ในลักษณะงบรายจ่ายอื่น จำนวน 24.5000 ล้านบาท โดยส่วนใหญ่เป็นรายการค่าใช้จ่ายในการเสริมสร้างศักยภาพและขับเคลื่อนความร่วมมือเชิงยุทธศาสตร์ระหว่างประเทศระดับทวิภาคีและพหุภาคี จำนวน 10.1000 ล้านบาท และรายการค่าใช้จ่ายในการผลักดันความร่วมมือระหว่างประเทศไทยและสาธารณรัฐประชาชนจีน จำนวน 7.3000 ล้านบาท (เอกสารข่าวคาดแดง เล่ม 3(1) หน้า 64-66) ผลการดำเนินงานที่ผ่านมาเป็นอย่างไร หน่วยงานได้มีการติดตามและประเมินผลความก้าวหน้าของโครงการดังกล่าวอย่างไร เนื่องจากในเอกสารข่าวคาดแดงไม่ได้แสดงรายละเอียดผลการดำเนินงานของโครงการดังกล่าวแต่อย่างใด

2. โครงการสร้างและพัฒนาวิสาหกิจในระยะเริ่มต้น ระยะเวลาดำเนินการ 7 ปี (ปี 2563-2569) วงเงินทั้งสิ้นของโครงการ 454.2818 ล้านบาท ได้รับงบประมาณในปี 2566 ในลักษณะงบเงินอุดหนุนทั่วไป เพื่อเป็นค่าใช้จ่ายในการบริหารจัดการศูนย์บ่มเพาะวิสาหกิจในสถาบันอุดมศึกษา จำนวน 58.0000 ล้านบาท (เอกสารข่าวคาดแดง เล่ม 3(1) หน้า 72-74) ผลการดำเนินงานที่ผ่านมาเป็นอย่างไร หน่วยงานได้มีการติดตามและประเมินผลความก้าวหน้าของโครงการดังกล่าวอย่างไร เนื่องจากในเอกสารข่าวคาดแดงไม่ได้แสดงรายละเอียดผลการดำเนินงานของโครงการดังกล่าวแต่อย่างใด

3. โครงการส่งเสริมศักยภาพผู้ประกอบการธุรกิจนวัตกรรมรายใหม่ระหว่างกิจการขนาดใหญ่และมหาวิทยาลัย (Business Brotherhood) ระยะเวลาดำเนินการ 7 ปี (ปี 2563-2569) วงเงินทั้งสิ้นของโครงการ 146.0837 ล้านบาท ได้รับงบประมาณในปี 2566 ในลักษณะงบเงินอุดหนุนทั่วไป เพื่อเป็นค่าใช้จ่ายสำหรับพัฒนาศูนย์ส่งเสริมการวิจัยและพัฒนาของภาคเอกชนเพื่อสนับสนุนธุรกิจนวัตกรรมรายใหม่ (Company Research and Development Center – CRDC) จำนวน 13.5000 ล้านบาท (เอกสารข่าวคาดแดง เล่ม 3(1) หน้า 75-76) ผลการดำเนินงานที่ผ่านมาเป็นอย่างไร หน่วยงานได้มีการติดตามและประเมินผลความก้าวหน้าของโครงการดังกล่าวอย่างไร เนื่องจากในเอกสารข่าวคาดแดงไม่ได้แสดงรายละเอียดผลการดำเนินงานของโครงการดังกล่าวแต่อย่างใด นอกจากนี้หากพิจารณารายละเอียดของการกำหนดตัวชี้วัดพบว่ามีกำหนดค่าเป้าหมายของตัวชี้วัดเท่ากันทุกปี และหน่วยงานใช้หลักเกณฑ์ใดในการกำหนดกลุ่มเป้าหมายปีละ 7 ศูนย์

ตัวชี้วัด/ แหล่งเงิน	หน่วยนับ	งบประมาณ		ประมาณการรายจ่ายล่วงหน้า**		
		เริ่มต้น - ปี 2565 แผน (ผล)*	ปี 2566 แผน	ปี 2567 แผน	ปี 2568 แผน	ปี 2569 - จบ แผน
เชิงปริมาณ : จำนวนศูนย์ที่ได้รับการสนับสนุน	ศูนย์	7 (-)	7	7	7	7
รวมทั้งสิ้น	ล้านบาท	89.6046	13.5000	13.9050	14.3222	14.7519



ข้อสังเกต/ความเห็นของสำนักงบประมาณของรัฐสภา (สร.)

4. โครงการส่งเสริมกิจการอุทยานวิทยาศาสตร์ (นิคมธุรกิจวิทยาศาสตร์ภูมิภาค) ภายใต้แผนงานยุทธศาสตร์เพื่อสนับสนุนด้านการสร้างความสามารถในการแข่งขัน ระยะเวลาดำเนินการ 7 ปี (ปี 2563-2569) วงเงินทั้งสิ้นของโครงการ 1,960.8324 ล้านบาท ได้รับงบประมาณในปี 2566 ในลักษณะงบเงินอุดหนุนทั่วไป จำนวน 211.2000 ล้านบาท โดยส่วนใหญ่เป็นเงินอุดหนุนเพื่อการดำเนินงานอุทยานวิทยาศาสตร์ จำนวน 132.0000 ล้านบาท และเงินอุดหนุนเพื่อการบริหารจัดการอาคารอำนวยการอุทยานวิทยาศาสตร์ จำนวน 40.0000 ล้านบาท (เอกสารवादแดง เล่ม 3(1) หน้า 77-79) ผลการดำเนินงานที่ผ่านมาของโครงการดังกล่าวเป็นอย่างไร มีปัญหา/อุปสรรคในการดำเนินงานหรือไม่ เนื่องจากในเอกสารवादแดงไม่ได้แสดงรายละเอียดผลการดำเนินงานของโครงการดังกล่าวแต่อย่างใด

โครงการ : โครงการส่งเสริมกิจการอุทยานวิทยาศาสตร์	
(นิคมธุรกิจวิทยาศาสตร์ภูมิภาค)	211,200,000 บาท
1. งบเงินอุดหนุน	211,200,000 บาท
1.1 เงินอุดหนุนทั่วไป	211,200,000 บาท
1) ค่าครุภัณฑ์	11,200,000 บาท
(1) เงินอุดหนุนเพื่อการจัดซื้อครุภัณฑ์ให้อาคารอำนวยการอุทยานวิทยาศาสตร์ แขวงทุ่งพญาไท เขตราชเทวี กรุงเทพมหานคร 1 รายการ	11,200,000 บาท
2) เงินอุดหนุนสำหรับส่งเสริมกิจการอุทยานวิทยาศาสตร์	28,000,000 บาท
3) เงินอุดหนุนเพื่อการดำเนินงานอุทยานวิทยาศาสตร์	132,000,000 บาท
4) เงินอุดหนุนเพื่อการบริหารจัดการอาคารอำนวยการอุทยานวิทยาศาสตร์	40,000,000 บาท

5. โครงการพัฒนานวัตกรรมเพื่อการพัฒนาภาค ภายใต้แผนงานยุทธศาสตร์เพื่อสนับสนุนด้านการสร้างความสามารถในการแข่งขัน ระยะเวลาดำเนินการ 4 ปี (ปี 2564-2567) วงเงินทั้งสิ้นของโครงการ 329.6800 ล้านบาท ได้รับงบประมาณในปี 2566 ในลักษณะงบลงทุน จำนวน 134.1014 ล้านบาท โดยเป็นค่าใช้จ่ายเกี่ยวกับค่าก่อสร้างอื่น ๆ จำนวน 131.9880 ล้านบาท และค่าควบคุมงาน จำนวน 2.1134 ล้านบาท (เอกสารवादแดง เล่ม 3(1) หน้า 85-86) ผลการดำเนินงานที่ผ่านมาของโครงการดังกล่าวเป็นอย่างไร มีปัญหา/อุปสรรคในการดำเนินงานหรือไม่ เนื่องจากมีการระบายละเอียดการตั้งงบประมาณค่าก่อสร้างอาคารศูนย์ฯ ในปี 2565 เพียง 7.4920 ล้านบาท แต่ในปี 2566 พบว่ามีการตั้งงบประมาณสูงถึง 131.9800 ล้านบาท

1.1.1.2 ค่าก่อสร้างอื่น ๆ	131,988,000 บาท
(1) ค่าก่อสร้างอาคารศูนย์พัฒนาผู้ประกอบการนวัตกรรม มหาวิทยาลัยอุบลราชธานี ตำบลเมืองศรีโค อำเภวารินชำราบ จังหวัดอุบลราชธานี 1 แห่ง	131,988,000 บาท
วงเงินทั้งสิ้น	317,000,000 บาท
ปี 2564 ตั้งงบประมาณ	63,400,000 บาท
ปี 2565 ตั้งงบประมาณ	7,492,000 บาท
ปี 2566 ตั้งงบประมาณ	131,988,000 บาท
ปี 2567 ผูกพันงบประมาณ	114,120,000 บาท



ข้อสังเกต/ความเห็นของสำนักงบประมาณของรัฐสภา (สร.)

6. โครงการส่งเสริมศักยภาพของบุคลากรด้านวิทยาศาสตร์ ภายใต้แผนงานยุทธศาสตร์เพื่อสนับสนุนด้านการสร้างความสามารถในการแข่งขัน ระยะเวลาดำเนินการ 7 ปี (ปี 2563-2569) วงเงินทั้งสิ้นของโครงการ 2,354.3152 ล้านบาท ได้รับงบประมาณในปี 2566 ในลักษณะงบเงินอุดหนุน จำนวน 508.8867 ล้านบาท (เอกสารवादแดง เล่ม 3(1) หน้า 87-91) ผลการดำเนินงานที่ผ่านมาของโครงการดังกล่าวเป็นอย่างไร มีปัญหา/อุปสรรคในการดำเนินงานหรือไม่ หน่วยงานได้มีการติดตามและประเมินผลความก้าวหน้าของโครงการดังกล่าวหรือไม่ เนื่องจากในเอกสารवादแดงไม่ได้แสดงรายละเอียดผลการดำเนินงานของโครงการดังกล่าวแต่อย่างใด

7. โครงการผลิตและพัฒนากำลังอุดมศึกษา ภายใต้แผนงานยุทธศาสตร์พัฒนาศักยภาพคนตลอดช่วงชีวิต ระยะเวลาดำเนินการ 7 ปี (ปี 2563-2569) วงเงินทั้งสิ้นของโครงการ 2,139.6825 ล้านบาท ได้รับงบประมาณในปี 2566 ในลักษณะงบเงินอุดหนุน จำนวน 331.6431 ล้านบาท โดยส่วนใหญ่เป็นเงินอุดหนุนสถาบันเทคโนโลยีแห่งเอเชีย (AIT) จำนวน 167.5700 ล้านบาท และเงินอุดหนุนเป็นค่าใช้จ่ายโครงการขอขยายระยะเวลาดำเนินการโครงการพัฒนากำลังคนด้านมนุษยศาสตร์และสังคมศาสตร์ จำนวน 131.6059 ล้านบาท (เอกสารवादแดง เล่ม 3(1) หน้า 103-104) ผลการดำเนินงานที่ผ่านมาของโครงการดังกล่าวเป็นอย่างไร มีปัญหา/อุปสรรคในการดำเนินงานหรือไม่ หน่วยงานได้มีการติดตามและประเมินผลความก้าวหน้าของโครงการดังกล่าวอย่างไร เพื่อให้บรรลุตามตัวชี้วัดที่กำหนดไว้ว่า “จำนวนผู้ที่ได้รับการสนับสนุนหรือพัฒนาศักยภาพในสาขาวิชาที่จำเป็นหรือมีส่วนช่วยในการเพิ่มขีดความสามารถในการแข่งขันของประเทศ จำนวน 763 คน”

8. โครงการผลิตบัณฑิตพันธุ์ใหม่ ภายใต้แผนงานยุทธศาสตร์พัฒนาศักยภาพคนตลอดช่วงชีวิต ระยะเวลาดำเนินการ 8 ปี (ปี 2563-2570) วงเงินทั้งสิ้นของโครงการ 5,444.9688 ล้านบาท ได้รับงบประมาณในปี 2566 ในลักษณะงบเงินอุดหนุน จำนวน 792.7100 ล้านบาท โดยเป็นเงินอุดหนุนโครงการผลิตบัณฑิตพันธุ์ใหม่ จำนวน 761.4600 ล้านบาท และเงินอุดหนุนโครงการผลิตบัณฑิตพันธุ์ใหม่ (ระยะที่ 2) จำนวน 31.2500 ล้านบาท (เอกสารवादแดง เล่ม 3(1) หน้า 107-109) ผลการดำเนินงานที่ผ่านมาของโครงการดังกล่าวเป็นอย่างไร มีปัญหา/อุปสรรคในการดำเนินงานหรือไม่ หน่วยงานได้มีการติดตามและประเมินผลความก้าวหน้าของโครงการดังกล่าวหรือไม่ เนื่องจากมีการกำหนดตัวชี้วัดเชิงปริมาณว่า “จำนวนบัณฑิตพันธุ์ใหม่ที่มีศักยภาพมีสมรรถนะและทักษะที่สามารถตอบโจทย์อุตสาหกรรม” ตั้งแต่เริ่มต้นโครงการจนถึงปี 2565 ไร่จำนวน 9,158 คน แต่ในเอกสารवादแดงไม่ได้แสดงรายละเอียดผลการดำเนินงานของโครงการดังกล่าวแต่อย่างใด

9. โครงการผลิตครูเพื่อพัฒนาท้องถิ่น ภายใต้แผนงานยุทธศาสตร์สร้างโอกาสทางการศึกษา ระยะเวลาดำเนินการ 7 ปี (ปี 2563-2569) วงเงินทั้งสิ้นของโครงการ 1,619.0410 ล้านบาท ได้รับงบประมาณในปี 2566 ในลักษณะงบเงินอุดหนุน จำนวน 187.6649 ล้านบาท โดยเป็นเงินอุดหนุนเพื่อเป็นค่าใช้จ่ายในโครงการผลิตครูเพื่อพัฒนาท้องถิ่น จำนวน 153.8133 ล้านบาท และเงินอุดหนุนเป็นค่าใช้จ่ายในโครงการพัฒนาคุณภาพการศึกษาและการพัฒนาท้องถิ่น โดยมีสถาบันอุดมศึกษาเป็นพี่เลี้ยง จำนวน 33.8516 ล้านบาท (เอกสารवादแดง เล่ม 3(1) หน้า 133-135) ผลการดำเนินงานที่ผ่านมาของโครงการดังกล่าวเป็นอย่างไร มีปัญหา/อุปสรรคในการดำเนินงานหรือไม่ หน่วยงานได้มีการติดตามและประเมินผลความก้าวหน้าของโครงการดังกล่าวหรือไม่ เนื่องจากในเอกสารवादแดงมีการกำหนดตัวชี้วัดเชิงปริมาณว่า “โรงเรียนที่เข้าร่วมโครงการได้รับการส่งเสริมและสนับสนุนให้สามารถแก้ไขปัญหาและพัฒนาคุณภาพการศึกษาขั้นพื้นฐานได้” ตั้งแต่เริ่มต้นโครงการจนถึงปี 2565 จำนวน 1,000 โรงเรียน แต่ในเอกสารवादแดงไม่ได้แสดงรายละเอียดผลการดำเนินงานของโครงการดังกล่าวแต่อย่างใด



ข้อสังเกต/ความเห็นของสำนักงบประมาณของรัฐสภา (สงร.)

10. โครงการสนับสนุนทุนเพื่อขยายโอกาสทางการศึกษาระดับอุดมศึกษา ภายใต้แผนงานยุทธศาสตร์ สร้างความเสมอภาคทางการศึกษา ระยะเวลาดำเนินการ 26 ปี (ปี 2563-2588) วงเงินทั้งสิ้นของโครงการ 3,400.0418 ล้านบาท ได้รับงบประมาณในปี 2566 ในลักษณะงบเงินอุดหนุน จำนวน 222.7796 ล้านบาท โดยส่วนใหญ่เป็นเงินอุดหนุนเพื่อเป็นค่าใช้จ่ายสำหรับนักศึกษาพิการในสถานศึกษาระดับอุดมศึกษา จำนวน 64.5616 ล้านบาท เป็นค่าใช้จ่ายในโครงการทุนการศึกษาเฉลิมราชกุมารี จำนวน 56.1400 ล้านบาท ค่าใช้จ่ายในโครงการสานฝันการกีฬาสู่ระบบการศึกษาในจังหวัดชายแดนใต้ จำนวน 52.3509 ล้านบาท และค่าใช้จ่ายในโครงการสนับสนุนทุนการศึกษาต่อระดับปริญญาตรีในประเทศ จำนวน 31.3681 ล้านบาท (เอกสารข่าว คาดแดง เล่ม 3(1) หน้า 136-138) ผลการดำเนินงานที่ผ่านมาของโครงการดังกล่าวเป็นอย่างไร มีปัญหา/อุปสรรคในการดำเนินงานหรือไม่ หน่วยงานได้มีการติดตามและประเมินผลความก้าวหน้าของโครงการดังกล่าวหรือไม่ เนื่องจากในเอกสารข่าวคาดแดงมีการแสดงรายละเอียดผลการดำเนินงานของตัวชี้วัดเชิงปริมาณ : ผู้รับทุนการศึกษา จำนวน 1,961 คน เท่านั้น ส่วนตัวชี้วัดอื่นไม่ได้แสดงรายละเอียดผลการดำเนินงานแต่อย่างใด

11. จากสถานการณ์การแพร่ระบาดของ COVID-19 สำนักงานปลัดกระทรวงฯ มีแนวทางในการดูแลนักเรียนทุนรัฐบาลทางด้านวิทยาศาสตร์และเทคโนโลยี ที่อยู่ในความรับผิดชอบอย่างไร และมีปัญหาอุปสรรคที่เกิดจากสถานการณ์การแพร่ระบาดของ COVID-19 และส่งผลกระทบต่อการทำงานของหน่วยงานของท่านหรือไม่ อย่างไร

12. สำนักงานปลัดกระทรวงฯ มีผลการเบิกจ่ายงบประมาณปี 2565 (ณ 28 มิถุนายน 2565) เพียงร้อยละ 53.99 โดยเฉพาะรายจ่ายลงทุน ที่เบิกจ่ายได้เพียงร้อยละ 29.71 (เป้าหมายการเบิกจ่ายรายจ่ายลงทุนในไตรมาส 3 ร้อยละ 46) และคงเหลือเงินกันฯ จำนวนทั้งสิ้น 355.0087 ล้านบาท หน่วยงานมีแนวทางเพื่อเร่งรัดการเบิกจ่ายงบประมาณในปี 2565 และเงินที่กันไว้เบิกเหลือมปีอย่างไร และหน่วยงานได้มีการเตรียมความพร้อมในการจัดซื้อจัดจ้างงบลงทุนที่จะได้รับในปี 2566 แล้วหรือไม่

13. การตั้งงบประมาณรายจ่ายประจำปี 2566 และปีต่อไป ควรนำผลการเบิกจ่ายและเงินกันเหลือมปีที่ผ่านมาไปใช้ประกอบการพิจารณาตั้งงบประมาณให้มีความเหมาะสมกับวงงานที่ต้องเบิกจ่ายในปีงบประมาณนั้น ๆ ด้วย ทั้งนี้ เพื่อให้การใช้จ่ายงบประมาณมีประสิทธิภาพ และไม่ต้องกันเงินไว้เบิกเหลือมปีเป็นจำนวนมากเหมือนในอดีตที่ผ่านมา





กรมวิทยาศาสตร์บริการ

เอกสารงบประมาณประจำปีงบประมาณ พ.ศ. 2566 ฉบับที่ 3 (ข่าวคาดแดง) เล่มที่ 3 (1) หน้า 149

1. วิสัยทัศน์

วิสัยทัศน์ : เป็นองค์กรนำในการพัฒนาโครงสร้างพื้นฐานทางคุณภาพด้านวิทยาศาสตร์เพื่อขับเคลื่อนนวัตกรรมเพื่อเศรษฐกิจและสังคม

2. สรุปภาพรวมงบประมาณรายจ่ายประจำปีงบประมาณ 2566

กรมวิทยาศาสตร์บริการ	ปี 2566
	จำนวนเงิน (ลบ.)
รวมทั้งสิ้น	463.9903
แผนงานบุคลากรภาครัฐ	183.2649
แผนงานบูรณาการ	56.8209
- แผนงานบูรณาการเขตพัฒนาพิเศษภาคตะวันออก	38.6180
- แผนงานบูรณาการพัฒนาและส่งเสริมเศรษฐกิจฐานราก	16.0722
- แผนงานบูรณาการพัฒนาอุตสาหกรรมและบริการแห่งอนาคต	2.1307
แผนงานพื้นฐาน	185.0538
- แผนงานพื้นฐานด้านการสร้างความสามารถในการแข่งขัน	185.0538
แผนงานยุทธศาสตร์	38.8507
- แผนงานยุทธศาสตร์เพื่อสนับสนุนด้านการสร้างความสามารถในการแข่งขัน	37.6898
- แผนงานยุทธศาสตร์การส่งเสริมวิสาหกิจขนาดกลางและขนาดย่อมที่เข้มแข็ง แข่งขันได้	1.1609

ที่มา: เอกสารงบประมาณ ประจำปีงบประมาณ 2566 ฉบับที่ 1 (ข่าวคาดส้ม)

แผนงานยุทธศาสตร์ ,
38.8507 ลบ., 8.37%

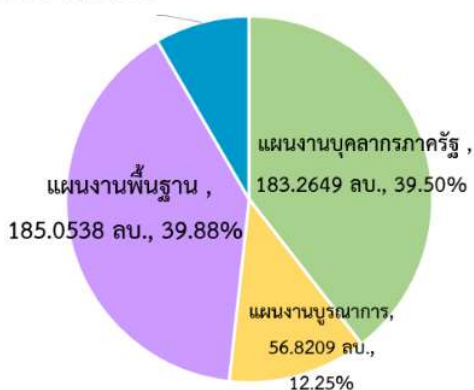

ในปีงบประมาณ พ.ศ. 2566 กรมวิทยาศาสตร์บริการได้รับงบประมาณ จำนวน 463.9903 ล้านบาท เพิ่มขึ้นจากปี 2565 จำนวน 0.5481 ล้านบาท คิดเป็นร้อยละ 0.12 หากพิจารณาตามแผนงานจะพบว่า แผนงานที่ได้รับงบประมาณสูงสุดคือ แผนงานพื้นฐาน จำนวน 185,0538 ล้านบาท คิดเป็นสัดส่วนร้อยละ 39.88 รองลงมาคือ แผนงานบุคลากรภาครัฐ จำนวน 183.2649 ล้านบาท คิดเป็นสัดส่วนร้อยละ 39.50



LIRT



หากพิจารณางบประมาณตามลักษณะรายจ่าย พบว่า งบประมาณส่วนใหญ่เป็นรายจ่ายประจำ จำนวน 294.1931 ล้านบาท คิดเป็นสัดส่วนร้อยละ 63.41 และเป็นรายจ่ายลงทุน จำนวน 169.7972 ล้านบาท คิดเป็นสัดส่วนร้อยละ 36.59

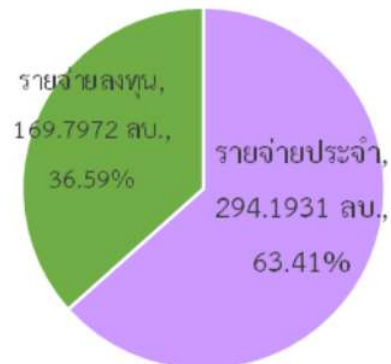

3. ภาพรวมงบประมาณจำแนกประเภทงบรายจ่าย

หน่วย: ล้านบาท

กรมวิทยาศาสตร์บริการ	ปีงบประมาณ		เพิ่มลดจากปี	
	ปี 2565	ปี 2566	จำนวน	ร้อยละ
รวมทั้งสิ้น	463.4422	463.9903	0.5481	0.12
งบบุคลากร	178.9599	181.5260	2.5661	1.43
งบดำเนินงาน	108.1322	108.0895	-0.0427	-0.04
งบลงทุน	173.9372	169.2572	-4.6800	-2.69
งบเงินอุดหนุน	2.4129	2.4939	0.0810	3.36
งบรายจ่ายอื่น	-	2.6237	2.6237	100

ที่มา : เอกสารงบประมาณ ฉบับที่ 3 เล่มที่ 3 (1) ปีงบประมาณ 2566

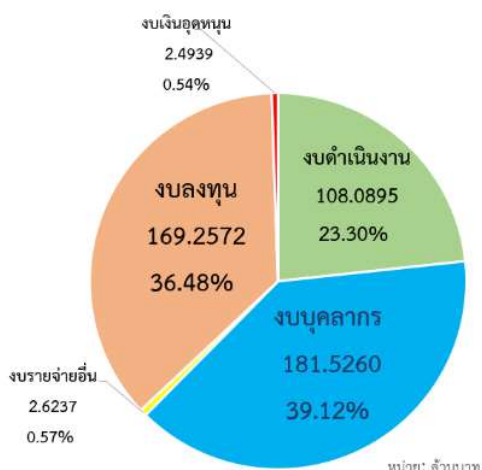

เมื่อพิจารณาโดยจำแนกตามงบรายจ่าย ปีงบประมาณ 2566 พบว่า งบรายจ่ายที่ได้รับ งบประมาณสูงสุด คือ งบบุคลากร จำนวน 181.5260 ล้านบาท คิดเป็นสัดส่วนร้อยละ 39.12 รองลงมาคือ งบลงทุน จำนวน 169.2572 ล้านบาท คิดเป็นสัดส่วน ร้อยละ 36.48 ของงบประมาณกรมวิทยาศาสตร์ บริการทั้งหมด





4. ผลการเบิกจ่ายงบประมาณปีงบประมาณ 2565

หน่วย: ล้านบาท

หน่วยงาน	ปีงบประมาณ 2565 (ข้อมูล ณ วันที่ 28 มิ.ย. 65)								
	รายจ่ายประจำ			รายจ่ายลงทุน			ภาพรวมการเบิกจ่าย		
	เป้าหมายเบิกจ่าย ร้อยละ 79			เป้าหมายเบิกจ่าย ร้อยละ 46			เป้าหมายเบิกจ่าย ร้อยละ 75		
	งปม	เบิกจ่าย	ร้อยละ	งปม	เบิกจ่าย	ร้อยละ	งปม	เบิกจ่าย	ร้อยละ
กรมวิทยาศาสตร์บริการ	288.8001	214.6027	74.31	174.6421	13.2074	7.56	463.4422	227.8101	49.16

ที่มา: ข้อมูลจากระบบ New GFMS Thai สถานะข้อมูล ณ วันที่ 28 มิถุนายน 2565

ข้อมูลจากระบบ New GFMS Thai ของกรมบัญชีกลาง ณ วันที่ 28 มิถุนายน 2565 พบว่า กรมวิทยาศาสตร์บริการ มีงบประมาณหลังโอนเปลี่ยนแปลงรายการ จำนวน 463.4422 ล้านบาท เบิกจ่ายแล้ว จำนวน 227.8101 ล้านบาท คิดเป็นร้อยละ 49.16 ต่ำกว่าเป้าหมายการใช้จ่ายงบประมาณที่รัฐบาลกำหนดในไตรมาสที่ 3 (รายจ่ายภาพรวม ร้อยละ 75) โดยเฉพาะรายจ่ายลงทุนที่เบิกจ่ายได้เพียงร้อยละ 7.56

5. ผลการเบิกจ่ายเงินกันไว้เบิกเหลือปีและขยายระยะเวลาเบิกจ่าย

หน่วย: ล้านบาท

หน่วยงาน	รวมเงินกันไว้ทั้งสิ้น	เงินกันไว้เบิกเหลือปี ณ วันที่ 28 มิ.ย. 65					
		เบิกจ่าย		คงเหลือเงินกันไว้			
		จำนวน	ร้อยละ	มีหนี้ผูกพัน	ไม่มีหนี้ผูกพัน	อยู่ระหว่างดำเนินการ	รวม
กรมวิทยาศาสตร์บริการ	34.5879	19.3642	55.99	15.2237	0.00000210	-	15.2238

ที่มา: ข้อมูลจากระบบ New GFMS Thai สถานะข้อมูล ณ วันที่ 28 มิถุนายน 2565

ข้อมูลจากระบบ New GFMS Thai ของกรมบัญชีกลาง ณ วันที่ 28 มิถุนายน 2565 พบว่า หน่วยงานมีเงินกันไว้เบิกเหลือปีสะสม 34.5879 ล้านบาท เบิกจ่ายแล้ว 19.3642 ล้านบาท คิดเป็นร้อยละ 55.99 คงเหลือเงินกันไว้มีหนี้ผูกพัน 15.2237 ล้านบาท

ข้อสังเกต/ความเห็นของสำนักงบประมาณของรัฐสภา (สงร.)

1. กรมวิทยาศาสตร์บริการ มีผลการเบิกจ่ายงบประมาณปี 2565 (ณ 28 มิถุนายน 2565) เพียงร้อยละ 49.16 โดยเฉพาะรายจ่ายลงทุนที่เบิกจ่ายได้เพียงร้อยละ 7.56 (เป้าหมายการเบิกจ่ายรายจ่ายลงทุนในไตรมาส 3 ร้อยละ 46) และคงเหลือเงินกันไว้ จำนวนทั้งสิ้น 15.2238 ล้านบาท หน่วยงานมีแนวทางเพื่อเร่งรัดการเบิกจ่ายงบประมาณในปี 2565 และเงินที่กันไว้เบิกเหลือปีอย่างไร และหน่วยงานได้มีการเตรียมความพร้อมในการจัดซื้อจัดจ้างงบลงทุนที่จะได้รับในปี 2566 แล้วหรือไม่

2. การตั้งงบประมาณรายจ่ายประจำปี 2566 และปีต่อไป ควรนำผลการเบิกจ่ายและเงินกันเหลือปีที่ผ่านมาใช้ประกอบการพิจารณาตั้งงบประมาณให้มีความเหมาะสมกับวงงานที่ต้องเบิกจ่ายในปีงบประมาณนั้น ๆ ด้วย ทั้งนี้ เพื่อให้การใช้จ่ายงบประมาณมีประสิทธิภาพ และไม่ต้องกันเงินไว้เบิกเหลือปีเป็นจำนวนมากเหมือนในอดีตที่ผ่านมา



ข้อสังเกต/ความเห็นของสำนักงบประมาณของรัฐบาล (สกร.) เกี่ยวกับรายการค่าใช้จ่ายที่สำคัญ ดังนี้

รายการค่าใช้จ่ายของกรมวิทยาศาสตร์บริการ	จำนวนเงิน (ลบ.)	เอกสาร
ผลผลิต การบริหารจัดการองค์กรและการบริการ สาสนเทศด้านวิทยาศาสตร์และเทคโนโลยี ให้มีประสิทธิภาพ		
ค่าจ้างเหมาบริการ	1.1106	หน้า 161
ผลผลิต กลุ่มเป้าหมายได้รับการพัฒนาศักยภาพด้วยวิทยาศาสตร์และเทคโนโลยีและนวัตกรรม		
ค่าจ้างเหมาบริการ	5.0865	หน้า 164
ค่าจ้างเหมาบุคลากรช่วยปฏิบัติงาน	1.4400	หน้า 164
ค่าใช้จ่ายในการสัมมนาและฝึกอบรม	0.7559	หน้า 164
ผลผลิต สินค้าได้รับการตรวจสอบ สอบเทียบคุณภาพ		
ค่าจ้างเหมาบริการ	1.3298	หน้า 166
ค่าจ้างเหมาบุคลากรช่วยปฏิบัติงาน	0.7236	หน้า 166
ค่าใช้จ่ายในการเดินทางไปราชการต่างประเทศชั่วคราว	0.8992	หน้า 168
ค่าใช้จ่ายการฝึกอบรม สัมมนาในต่างประเทศ	0.3600	หน้า 168
ผลผลิต ห้องปฏิบัติการที่ได้รับการพัฒนาและรับรองความสามารถ		
ค่าจ้างเหมาบริการ	1.2300	หน้า 170
ค่าจ้างเหมาบุคลากรช่วยปฏิบัติงาน	2.7000	หน้า 170
ค่าใช้จ่ายในการสัมมนาและฝึกอบรม	0.7947	หน้า 170
ค่าใช้จ่ายในการเดินทางไปราชการต่างประเทศชั่วคราว	0.9174	หน้า 170
โครงการส่งเสริมการใช้เทคโนโลยีและนวัตกรรม		
ค่าใช้จ่ายในการสัมมนาและฝึกอบรม	0.3000	หน้า 173
โครงการพัฒนาเกณฑ์กำหนดและมาตรฐานเพื่อรองรับคุณภาพผลิตภัณฑ์		
ค่าจ้างเหมาบริการ	0.2900	หน้า 175
ค่าใช้จ่ายในการเดินทางไปราชการต่างประเทศชั่วคราว	0.4471	หน้า 175
โครงการพัฒนาระบบเชื่อมโยงเครือข่ายด้านโครงสร้างพื้นฐานด้านคุณภาพของประเทศ		
ค่าจ้างเหมาบริการ	0.6300	หน้า 177
ค่าจ้างเหมาบุคลากรช่วยปฏิบัติงาน	0.3600	หน้า 177
โครงการส่งเสริมการนำ ววน. เพื่อพัฒนางานตามโครงการพระราชดำริ		
ค่าจ้างเหมาบริการ	0.1668	หน้า 180
ค่าจ้างเหมาบุคลากรช่วยปฏิบัติงาน	0.3600	หน้า 180
ค่าใช้จ่ายในการสัมมนาและฝึกอบรม	0.2199	หน้า 180



LIRT



รายการค่าใช้จ่ายของกรมวิทยาศาสตร์บริการ	จำนวนเงิน (ลบ.)	เอกสาร
โครงการพัฒนาศักยภาพหน่วยตรวจสอบและรับรองเพื่อรองรับอุตสาหกรรมเป้าหมายของประเทศ		
ค่าจ้างเหมาบริการ	1.1266	หน้า 183
ค่าจ้างเหมาบุคลากรช่วยปฏิบัติงาน	1.6200	หน้า 183
ค่าใช้จ่ายในการสัมมนาและฝึกอบรม	0.6434	หน้า 183
โครงการเมืองนวัตกรรมอาหาร (Food Innopolls) และการพัฒนานักอบอุตสาหกรรมอาหารพันธุ์ใหม่ (Food Warrior)		
ค่าจ้างเหมาบริการ	0.9416	หน้า 186
โครงการพัฒนาโครงสร้างพื้นฐานด้านคุณภาพและการตรวจสอบทางการแพทย์		
ค่าจ้างเหมาบริการ	0.3000	หน้า 188
โครงการสร้างสนามทดสอบรถอัตโนมัติ CAV Proving ระยะที่ 2		
ค่าจ้างเหมาบุคลากรช่วยปฏิบัติงาน	0.5400	หน้า 191
โครงการพัฒนาผลิตภัณฑ์สินค้าชุมชน		
ค่าจ้างเหมาบริการ	0.8901	หน้า 193
ค่าจ้างเหมาบุคลากรช่วยปฏิบัติงาน	3.9600	หน้า 193
ค่าใช้จ่ายในการสัมมนาและฝึกอบรม	3.1876	หน้า 193
รวมทั้งสิ้น	33.3308	



สรุปรายการค่าใช้จ่ายของกรมวิทยาศาสตร์บริการ	จำนวนเงิน (ลบ.)
(1) ค่าจ้างเหมาบริการ	13.1020
(2) ค่าจ้างเหมาบุคลากรช่วยปฏิบัติงาน	11.7036
(3) ค่าใช้จ่ายในการสัมมนาและฝึกอบรม	6.2615
(4) ค่าใช้จ่ายในการเดินทางไปราชการต่างประเทศชั่วคราว	2.2637
รวมทั้งสิ้น	33.3308

จากเอกสารข่าวคาดแดง เล่ม 3(1) พบว่า ในปี 2566 กรมวิทยาศาสตร์บริการ มีงบประมาณเป็นค่าจ้างเหมาบริการ ค่าจ้างเหมาบุคลากรช่วยปฏิบัติงาน และค่าใช้จ่ายในการสัมมนาและฝึกอบรม ซึ่งปรากฏเกือบทุกผลผลิต/โครงการ รวมเป็นงบประมาณทั้งสิ้น 31,0671 ล้านบาท นอกจากนี้พบว่ามีรายการค่าใช้จ่ายในการเดินทางไปราชการต่างประเทศชั่วคราว จำนวน 2,2637 ล้านบาท



LIRT



สถาบันวิทยาลัยชุมชน

เอกสารงบประมาณประจำปีงบประมาณ พ.ศ. 2566 ฉบับที่ 3 (ข่าวคาดแดง) เล่มที่ 3 (1) หน้า 239

1. วิสัยทัศน์

วิสัยทัศน์ : สถาบันวิทยาลัยชุมชน สร้างสรรค์ปัญญาและพลังการเรียนรู้ เพื่อสร้างความเข้มแข็งชุมชน

2. สรุปงบประมาณรายจ่ายประจำปีงบประมาณ 2566

สถาบันวิทยาลัยชุมชน	ปีงบประมาณ
	ปี 2566
รวมทั้งสิ้น	675.4080
แผนงานบุคลากรภาครัฐ	276.9340
แผนงานบูรณาการ	19.0000
แผนงานบูรณาการเตรียมความพร้อมเพื่อรองรับสังคมสูงวัย	5.0000
แผนงานบูรณาการขับเคลื่อนการแก้ไขปัญหาจังหวัดชายแดนภาคใต้	14.0000
แผนงานพื้นฐาน	325.4831
แผนงานพื้นฐานด้านการพัฒนาและเสริมสร้างศักยภาพทรัพยากรมนุษย์	325.4831
แผนงานยุทธศาสตร์	53.9909
แผนงานยุทธศาสตร์การเกษตรสร้างมูลค่า	2.0000
แผนงานยุทธศาสตร์ปรับเปลี่ยนค่านิยมและวัฒนธรรม	2.0000
แผนงานยุทธศาสตร์พัฒนาคุณภาพการศึกษาและการเรียนรู้	18.0395
แผนงานยุทธศาสตร์พัฒนาพื้นที่เขตเศรษฐกิจพิเศษ	3.0000
แผนงานยุทธศาสตร์พัฒนาพื้นที่และเมืองนำอยู่อัจฉริยะ	9.2000
แผนงานยุทธศาสตร์สร้างความเสมอภาคทางการศึกษา	19.7514

ที่มา: เอกสารงบประมาณ ประจำปีงบประมาณ พ.ศ. 2566 ฉบับที่ 1 (ข่าวคาดส้ม)



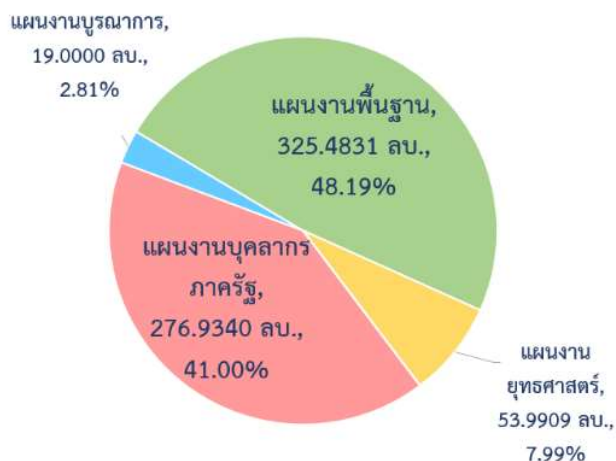

หากพิจารณางบประมาณตามลักษณะรายจ่าย พบว่า งบประมาณส่วนใหญ่เป็นรายจ่ายประจำ จำนวน 598.4668 ล้านบาท คิดเป็นสัดส่วนร้อยละ 88.61 และเป็นรายจ่ายลงทุน จำนวน 76.9412 ล้านบาท คิดเป็นสัดส่วนร้อยละ 11.39

ในปีงบประมาณ 2566 สถาบันวิทยาลัยชุมชน ได้รับจัดสรรงบประมาณ จำนวน 675.4080 ล้านบาท เพิ่มขึ้นจากปี 2565 จำนวน 7.7850 ล้านบาท คิดเป็นร้อยละ 1.17 หากพิจารณาตามแผนงานจะพบว่า แผนงานที่ได้รับงบประมาณสูงสุด คือ แผนงานพื้นฐาน จำนวน 325.4831 ล้านบาท คิดเป็นสัดส่วนร้อยละ 48.19 รองลงมาคือ แผนงานบุคลากรภาครัฐ จำนวน 276.9340 ล้านบาท คิดเป็นสัดส่วนร้อยละ 41.00



3. ภาพรวมงบประมาณจำแนกประเภทงบรายจ่าย

หน่วย: ล้านบาท

สถาบันวิทยาลัยชุมชน	ปีงบประมาณ		เพิ่มลดจากปี	
	ปี 2565	ปี 2566	จำนวน	ร้อยละ
รวมทั้งสิ้น	667.6230	675.4080	7.7850	1.17
งบบุคลากร	234.9784	244.5218	9.5434	4.06
งบดำเนินงาน	34.5970	32.4122	-2.1848	-6.31
งบลงทุน	75.3201	76.9412	1.6211	2.15
งบเงินอุดหนุน	322.7275	321.5328	-1.1947	-0.37

ที่มา : เอกสารงบประมาณ ฉบับที่ 3 เล่มที่ 3 (1) ปีงบประมาณ 2566



LIRT

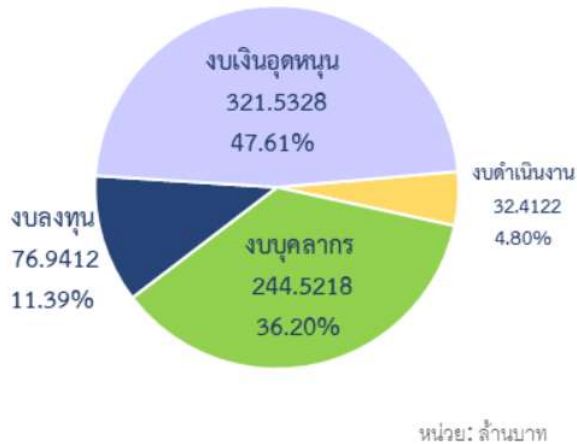

เมื่อพิจารณาโดยจำแนกตามงบรายจ่าย งบประมาณ 2566 พบว่า งบรายจ่ายที่ได้รับ งบประมาณสูงสุด คือ งบเงินอุดหนุน จำนวน 321.5328 ล้านบาท คิดเป็นสัดส่วนร้อยละ 47.61 รองลงมาคือ งบบุคลากร จำนวน 244.5218 ล้านบาท คิดเป็นสัดส่วนร้อยละ 36.20 ของงบประมาณสถาบัน วิทยาลัยชุมชนทั้งหมด

4. ผลการเบิกจ่ายงบประมาณปีงบประมาณ พ.ศ. 2565

หน่วย: ล้านบาท

หน่วยงาน	ปีงบประมาณ 2565 (ข้อมูล ณ วันที่ 28 มิ.ย. 65)								
	รายจ่ายประจำ			รายจ่ายลงทุน			ภาพรวมการเบิกจ่าย		
	เป้าหมายเบิกจ่าย ร้อยละ 79			เป้าหมายเบิกจ่าย ร้อยละ 46			เป้าหมายเบิกจ่าย ร้อยละ 75		
	งปม	เบิกจ่าย	ร้อยละ	งปม	เบิกจ่าย	ร้อยละ	งปม	เบิกจ่าย	ร้อยละ
สถาบันวิทยาลัยชุมชน	592.3029	359.4194	60.68	75.3201	21.5317	28.59	667.6230	380.9511	57.06

ที่มา: ข้อมูลจากระบบ New GFMS Thai สถานะข้อมูล ณ วันที่ 28 มิถุนายน 2565

ข้อมูลจากระบบ GFMS ของกรมบัญชีกลาง ณ วันที่ 28 มิถุนายน 2565 พบว่า สถาบันวิทยาลัยชุมชน มีงบประมาณหลังโอนเปลี่ยนแปลงรายการ จำนวน 667.6230 ล้านบาท เบิกจ่ายแล้ว จำนวน 380.9511 ล้านบาท คิดเป็นร้อยละ 57.06 ต่ำกว่าเป้าหมายการเบิกจ่ายงบประมาณที่รัฐบาลกำหนดในไตรมาส 3 (รายจ่ายภาพรวมร้อยละ 75)

ข้อสังเกต/ความเห็นของสำนักงบประมาณของรัฐสภา (สงร.)

1. สถาบันวิทยาลัยชุมชน มีผลการเบิกจ่ายงบประมาณปี 2565 (ณ 28 มิถุนายน 2565) เพียงร้อยละ 57.06 โดยเฉพาะรายจ่ายลงทุน ที่เบิกจ่ายได้เพียงร้อยละ 28.59 (เป้าหมายการเบิกจ่ายรายจ่ายลงทุนในไตรมาส 3 ร้อยละ 46) และคงเหลือเงินกันฯ หน่วยงานมีแนวทางเพื่อเร่งรัดการเบิกจ่ายงบประมาณในปี 2565 และเงินที่กันไว้เบิกเหลือมปีอย่างไร และหน่วยงานได้มีการเตรียมความพร้อมในการจัดซื้อจัดจ้างงบลงทุนที่จะได้รับในปี 2566 แล้วหรือไม่

2. การตั้งงบประมาณรายจ่ายประจำปี 2566 และปีต่อไป ควรนำผลการเบิกจ่ายและเงินกันเหลือมปีที่ผ่านมาใช้ประกอบการพิจารณาตั้งงบประมาณให้มีความเหมาะสมกับวงงานที่ต้องเบิกจ่ายในปีงบประมาณนั้น ๆ ด้วย ทั้งนี้ เพื่อให้การใช้จ่ายงบประมาณมีประสิทธิภาพ และไม่ต่องกันเงินไว้เบิกเหลือมปีเป็นจำนวนมากเหมือนในอดีตที่ผ่านมา



ข้อสังเกต/ความเห็นของสำนักงบประมาณของรัฐสภา (สร.)

3. ในปีงบประมาณ 2566 สถาบันวิทยาลัยชุมชน มีรายการผูกพันใหม่ในปี 2566 ที่สำคัญ ดังนี้

3.1) ค่าเช่ารถยนต์ ผูกพันงบประมาณปี 2562-2566 วงเงินทั้งสิ้น 34.1550 ล้านบาท (เอกสารवादาดแดง เล่ม 3(1) หน้า 253)

ค่าเช่ารถยนต์ 23 คัน		6,831,000 บาท
วงเงินทั้งสิ้น	34,155,000	บาท
ปี 2562 - 2563 ตั้งงบประมาณ	13,662,000	บาท
ปี 2564 ตั้งงบประมาณ	6,831,000	บาท
ปี 2565 ตั้งงบประมาณ	6,831,000	บาท
ปี 2566 ตั้งงบประมาณ	6,831,000	บาท

3.2) ค่าเช่าคอมพิวเตอร์ ผูกพันงบประมาณปี 2565-2567 วงเงินทั้งสิ้น 25.9200 ล้านบาท (เอกสารवादาดแดง เล่ม 3(1) หน้า 253) หน่วยงานมีความจำเป็นอย่างไรที่จะต้องเช่าคอมพิวเตอร์ และหน่วยงาน ได้พิจารณาเปรียบเทียบความคุ้มค่าระหว่างวิธีการเช่ากับวิธีการซื้อ แล้วหรือไม่

(6) ค่าเช่าคอมพิวเตอร์		8,640,000 บาท
วงเงินทั้งสิ้น	25,920,000	บาท
ปี 2565 ตั้งงบประมาณ	8,640,000	บาท
ปี 2566 ตั้งงบประมาณ	8,640,000	บาท
ปี 2567 ผูกพันงบประมาณ	8,640,000	บาท

3.3) จากการศึกษาข้อมูลจากเอกสารवादาดแดงของสถาบันวิทยาลัยชุมชน พบว่า มีโครงการภายใต้ ผูกพันงบประมาณมาเป็นระยะเวลาหลายปี ดังนี้

1) โครงการขับเคลื่อนการจัดการศึกษาเพื่อความสุขของชุมชน (ผูกพันปี 2561 - 2568) วงเงินทั้งโครงการ จำนวน 132.6215 ล้านบาท งบประมาณปี 2566 วงเงิน 7.8000 ล้านบาท (เอกสารवादาดแดง หน้า 263)

2) โครงการสนับสนุนค่าใช้จ่ายในการจัดการศึกษาตั้งแต่ระดับอนุบาลจนจบการศึกษาขั้นพื้นฐาน (ผูกพันปี 2562-2569) วงเงินทั้งโครงการ จำนวน 137.3002 ล้านบาท งบประมาณปี 2566 วงเงิน 18.4510 ล้านบาท (เอกสารवादาดแดง หน้า 273)

3) โครงการพัฒนาสังคมพหุวัฒนธรรมที่เข้มแข็งและเสริมสร้างการมีส่วนร่วมของทุกภาคส่วน วงเงินทั้งโครงการ จำนวน 56.8606 ล้านบาท งบประมาณปี 2566 วงเงิน 6.0000 ล้านบาท (เอกสารवादาดแดง หน้า 275)

อยากทราบความคืบหน้าผลการดำเนินงานของทั้ง 3 โครงการดังกล่าวเป็นอย่างไร มีปัญหาอุปสรรค ข้อจำกัดในการดำเนินงานหรือไม่ อย่างไร



LIRT



สำนักงานการวิจัยแห่งชาติ

เอกสารงบประมาณประจำปีงบประมาณ พ.ศ. 2566 ฉบับที่ 3 (ข่าวคาดแดง) เล่มที่ 3 (1) หน้า 195

1. วิสัยทัศน์

วิสัยทัศน์ : เป็นหน่วยงานหลักที่ขับเคลื่อนระบบวิจัยและนวัตกรรมให้เข้มแข็งด้วยการสนับสนุนทุนวิจัย พัฒนาบุคลากรและพัฒนาาระบบนิเวศการวิจัยและนวัตกรรมตามเป้าหมายยุทธศาสตร์ชาติ

2. สรุปงบประมาณรายจ่ายประจำปีงบประมาณ 2566

สำนักงานการวิจัยแห่งชาติ	ปี 2566
	จำนวนเงิน (ลบ.)
รวมทั้งสิ้น	593.5811
แผนงานบุคลากรภาครัฐ	106.2714
แผนงานพื้นฐาน	487.3097
แผนงานพื้นฐานด้านการพัฒนาและเสริมสร้างศักยภาพทรัพยากรมนุษย์	334.0400
แผนงานพื้นฐานด้านการสร้างความสามารถในการแข่งขัน	153.2697

ที่มา: เอกสารงบประมาณ ประจำปีงบประมาณ พ.ศ. 2566 ฉบับที่ 1 (ข่าวคาดส้ม)

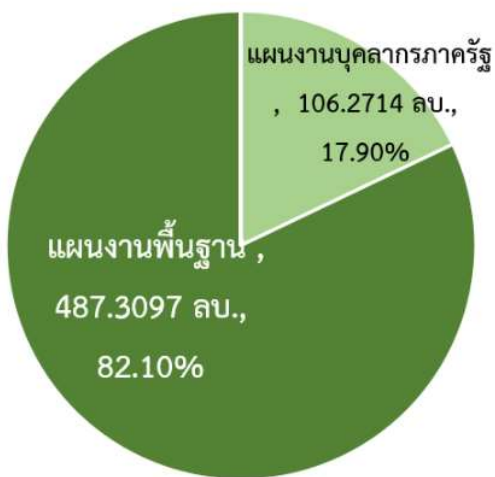

ปีงบประมาณ 2566 สำนักงานการวิจัยแห่งชาติ ได้รับงบประมาณ จำนวน 593.5811 ล้านบาท ลดลงจากปี 2565 จำนวน 0.2444 ล้านบาท คิดเป็นร้อยละ 0.04 หากพิจารณาตามแผนงานจะพบว่า แผนงานที่ได้รับงบประมาณสูงสุดคือ แผนงานพื้นฐาน จำนวน 487.3097 ล้านบาท คิดเป็นสัดส่วนร้อยละ 82.10 รองลงมาคือแผนงานบุคลากรภาครัฐ จำนวน 106.2714 คิดเป็นสัดส่วนร้อยละ 17.90





หากพิจารณางบประมาณตามลักษณะรายจ่าย พบว่า งบประมาณส่วนใหญ่เป็นรายจ่ายประจำ จำนวน 576.3757 ล้านบาท คิดเป็นสัดส่วนร้อยละ 97.10 และเป็นรายจ่ายลงทุน จำนวน 17.2054 ล้านบาท คิดเป็นสัดส่วนร้อยละ 2.90



3. ภาพรวมงบประมาณจำแนกประเภทงบรายจ่าย

หน่วย: ล้านบาท

สำนักงานการวิจัยแห่งชาติ	ปีงบประมาณ		เพิ่มลดจากปี	
	ปี 2565	ปี 2566	จำนวน	ร้อยละ
รวมทั้งสิ้น	593.8255	593.5811	-0.2444	-0.04
งบบุคลากร	107.1098	105.3424	-1.7674	-1.65
งบดำเนินงาน	38.3412	38.3198	-0.0214	-0.06
งบลงทุน	16.5980	17.2054	0.6074	3.66
งบเงินอุดหนุน	332.2490	328.4500	-3.7990	-1.14
งบรายจ่ายอื่น	99.5275	104.2635	4.7360	4.76

ที่มา : เอกสารงบประมาณ ฉบับที่ 3 เล่มที่ 3 (1) ปีงบประมาณ 2566

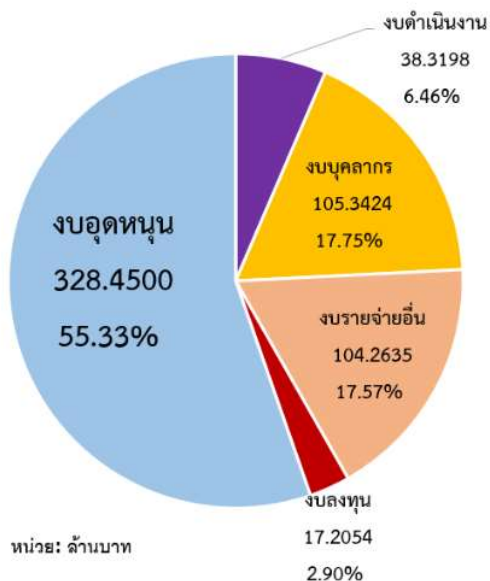

เมื่อพิจารณาโดยจำแนกตามงบรายจ่าย ปีงบประมาณ 2566 พบว่า งบรายจ่ายที่ได้รับ งบประมาณสูงสุด คือ งบเงินอุดหนุน จำนวน 328.4500 ล้านบาท สัดส่วนร้อยละ 55.33 รองลงมา คือ งบบุคลากร จำนวน 105.3424 ล้านบาท สัดส่วน ร้อยละ 17.75 และงบรายจ่ายอื่น จำนวน 104.2635 ล้านบาท สัดส่วนร้อยละ 17.57 ตามลำดับ



LIRT



4. ผลการเบิกจ่ายงบประมาณปีงบประมาณ 2565

หน่วย: ล้านบาท

หน่วยงาน	ปีงบประมาณ 2565 (ข้อมูล ณ วันที่ 28 มิ.ย. 65)								
	รายจ่ายประจำ			รายจ่ายลงทุน			ภาพรวมการเบิกจ่าย		
	เป้าหมายเบิกจ่าย ร้อยละ 79			เป้าหมายเบิกจ่าย ร้อยละ 46			เป้าหมายเบิกจ่าย ร้อยละ 75		
	งปม	เบิกจ่าย	ร้อยละ	งปม	เบิกจ่าย	ร้อยละ	งปม	เบิกจ่าย	ร้อยละ
สำนักงานการวิจัยแห่งชาติ	577.1380	401.1885	69.51	16.6875	0.0477	0.29	593.8255	401.2362	67.57

ที่มา: ข้อมูลจากระบบ New GFMS Thai สถานะข้อมูล ณ วันที่ 28 มิถุนายน 2565

ข้อมูลจากระบบ New GFMS Thai ของกรมบัญชีกลาง ณ วันที่ 28 มิถุนายน 2565 พบว่า สำนักงานการวิจัยแห่งชาติ มีงบประมาณหลังโอนเปลี่ยนแปลงรายการ จำนวน 593.8255 ล้านบาท เบิกจ่ายแล้ว จำนวน 401.2362 ล้านบาท คิดเป็นร้อยละ 67.57 ต่ำกว่าเป้าหมายการใช้จ่ายงบประมาณที่รัฐบาลกำหนดในไตรมาสที่ 3 (รายจ่ายภาพรวม ร้อยละ 75) โดยเฉพาะรายจ่ายลงทุนที่เบิกจ่ายได้เพียงร้อยละ 0.29

5. ผลการเบิกจ่ายเงินกันไว้เบิกเหลือปีและขยายระยะเวลาเบิกจ่าย

หน่วย: ล้านบาท

หน่วยงาน	รวมเงินกันไว้ทั้งสิ้น	เงินกันไว้เบิกเหลือปี ณ วันที่ 28 มิ.ย. 65					
		เบิกจ่าย		คงเหลือเงินกันไว้			
		จำนวน	ร้อยละ	มีหนี้ผูกพัน	ไม่มีหนี้ผูกพัน	อยู่ระหว่างดำเนินการ	รวม
สำนักงานการวิจัยแห่งชาติ	112.1096	87.2813	77.85	24.7431	-	0.0853	24.8284

ที่มา: ข้อมูลจากระบบ New GFMS Thai สถานะข้อมูล ณ วันที่ 28 มิถุนายน 2565

ข้อมูลจากระบบ New GFMS Thai ของกรมบัญชีกลาง ณ วันที่ 28 มิถุนายน 2565 พบว่า สำนักงานการวิจัยแห่งชาติ มีเงินกันไว้เบิกเหลือปีสะสม 112.1096 ล้านบาท เบิกจ่ายแล้ว จำนวน 87.2813 ล้านบาท คิดเป็นร้อยละ 77.85 คงเหลือเงินกันไว้ มีหนี้ผูกพัน จำนวน 24.7431 ล้านบาท และอยู่ระหว่างดำเนินการ จำนวน 0.0853 ล้านบาท

ข้อสังเกต/ความเห็นของสำนักงบประมาณของรัฐสภา (สงร.)

1. สำนักงานการวิจัยแห่งชาติ มีผลการเบิกจ่ายงบประมาณปี 2565 (ณ 28 มิถุนายน 2565) เพียงร้อยละ 67.57 โดยเฉพาะรายจ่ายลงทุน ที่เบิกจ่ายได้เพียงร้อยละ 0.29 (เป้าหมายการเบิกจ่ายรายจ่ายลงทุนในไตรมาส 3 ร้อยละ 46) และคงเหลือเงินกันไว้ จำนวนทั้งสิ้น 24.8284 ล้านบาท หน่วยงานมีแนวทางเพื่อเร่งรัดการเบิกจ่ายงบประมาณในปี 2565 และเงินที่กันไว้เบิกเหลือปีอย่างไร และหน่วยงานได้มีการเตรียมความพร้อมในการจัดซื้อจัดจ้างงบลงทุนที่จะได้รับในปี 2566 แล้วหรือไม่

2. การตั้งงบประมาณรายจ่ายประจำปี 2566 และปีต่อไป ควรนำผลการเบิกจ่ายและเงินกันเหลือปีที่ผ่านมาใช้ประกอบการพิจารณาตั้งงบประมาณให้มีความเหมาะสมกับวงดงานที่ต้องเบิกจ่ายในปีงบประมาณนั้น ๆ ด้วย ทั้งนี้ เพื่อให้การใช้จ่ายงบประมาณมีประสิทธิภาพ และไม่ต้องกันเงินไว้เบิกเหลือปีเป็นจำนวนมากเหมือนในอดีตที่ผ่านมา



ข้อสังเกต/ความเห็นของสำนักงบประมาณของรัฐสภา (สงร.)

3. โครงการพัฒนามาตรฐานและเส้นทางความก้าวหน้าทางวิชาการเพื่อการพัฒนาและเสริมสร้างศักยภาพทรัพยากรมนุษย์ ภายใต้แผนงานพื้นฐานด้านการพัฒนาและเสริมสร้างศักยภาพทรัพยากรมนุษย์ ระยะเวลาดำเนินการ 6 ปี (ปี 2564-2569) วงเงินทั้งสิ้นของโครงการ 2,159.5544 ล้านบาท ได้รับงบประมาณในปี 2566 ในลักษณะงบเงินอุดหนุน จำนวน 300.7500 ล้านบาท โดยส่วนใหญ่เป็นเงินอุดหนุนการส่งเสริมและยกระดับศักยภาพทรัพยากรมนุษย์เพื่อตอบโจทย์เป้าหมายการพัฒนาที่ยั่งยืน จำนวน 179.5000 ล้านบาท และเงินอุดหนุนการพัฒนามาตรฐาน เส้นทางความก้าวหน้าทางวิชาการและเสริมสร้างศักยภาพทรัพยากรมนุษย์ จำนวน 91.2500 ล้านบาท รวมทั้งได้รับจัดสรรงบประมาณในลักษณะงบรายจ่ายอื่น จำนวน 33.2900 ล้านบาท โดยเป็นค่าใช้จ่ายในการพัฒนาเครือข่ายสารสนเทศเพื่อรายงานตัวชี้วัดตามเป้าหมาย SDGs จำนวน 19.3900 ล้านบาท และค่าใช้จ่ายในการพัฒนามาตรฐานเส้นทางความก้าวหน้าทางวิชาการและเสริมสร้างศักยภาพทรัพยากรมนุษย์ จำนวน 13.9000 ล้านบาท (เอกสารवादแดง เล่ม 3(1) หน้า 207-209) ผลการดำเนินงานที่ผ่านมาของโครงการดังกล่าวเป็นอย่างไร มีปัญหา/อุปสรรคในการดำเนินงานหรือไม่ หน่วยงานได้มีการติดตามและประเมินผลความก้าวหน้าของโครงการดังกล่าวหรือไม่ เนื่องจากในเอกสารवादแดงไม่ได้แสดงรายละเอียดผลการดำเนินงานของโครงการดังกล่าวแต่อย่างใด





สำนักงานปรมาณูเพื่อสันติ

เอกสารงบประมาณประจำปีงบประมาณ พ.ศ. 2566 ฉบับที่ 3 (ข่าวคาดแดง) เล่มที่ 3 (1) หน้า 211

1. วิสัยทัศน์

วิสัยทัศน์ : เป็นองค์กร SMART ด้านการกำกับดูแลการใช้พลังงานนิวเคลียร์ในระดับสากล เพื่อความปลอดภัยของผู้ปฏิบัติงาน ประชาชน และสิ่งแวดล้อม

2. สรุปงบประมาณรายจ่ายประจำปีงบประมาณ 2566

สำนักงานปรมาณูเพื่อสันติ	ปีงบประมาณ
	ปี 2566
รวมทั้งสิ้น	393.6870
แผนงานบุคลากรภาครัฐ	121.8297
แผนงานพื้นฐาน	19.6255
แผนงานพื้นฐานด้านการสร้างความสามารถในการแข่งขัน	19.6255
แผนงานยุทธศาสตร์	252.2318
แผนงานยุทธศาสตร์เพื่อสนับสนุนด้านการสร้างความสามารถในการแข่งขัน	245.6100
แผนงานยุทธศาสตร์ป้องกันและแก้ไขปัญหาที่มีผลกระทบต่อความมั่นคง	4.8628
แผนงานยุทธศาสตร์พัฒนาศักยภาพคนตลอดช่วงชีวิต	1.7590

ที่มา: เอกสารงบประมาณ ประจำปีงบประมาณ พ.ศ. 2566 ฉบับที่ 1 (ข่าวคาดส้ม)

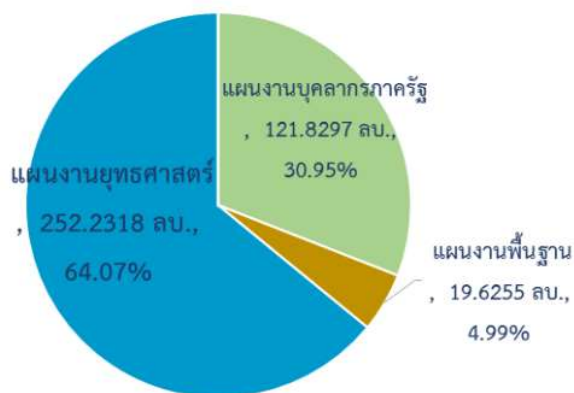

ในปีงบประมาณ 2566 สำนักงานปรมาณูเพื่อสันติได้รับงบประมาณ จำนวน 393.6870 ล้านบาท ลดลงจากปี 2565 จำนวน - 7.4522 ล้านบาท คิดเป็น ร้อยละ - 1.86 หากพิจารณาตามแผนงานจะพบว่า แผนงานที่ได้รับงบประมาณสูงสุด คือ แผนงานยุทธศาสตร์ จำนวน 252.2318 ล้านบาท คิดเป็นสัดส่วนร้อยละ 64.07 รองลงมาคือแผนงานบุคลากรภาครัฐ จำนวน 121.8297 คิดเป็นสัดส่วนร้อยละ 30.95



LIRT



หากพิจารณางบประมาณตามลักษณะรายจ่ายของสำนักงาน
ประมาณเพื่อสันติ พบว่า งบประมาณส่วนใหญ่เป็นรายจ่ายประจำ
จำนวน 243.6676 ล้านบาท คิดเป็นสัดส่วนร้อยละ 61.89 และเป็น
รายจ่ายลงทุน จำนวน 150.0194 ล้านบาท คิดเป็นสัดส่วนร้อยละ
38.11



3. ภาพรวมงบประมาณจำแนกประเภทงบรายจ่าย

หน่วย: ล้านบาท

สำนักงานประมาณเพื่อสันติ	ปีงบประมาณ		เพิ่มลดจากปี	
	ปี 2565	ปี 2566	จำนวน	ร้อยละ
รวมทั้งสิ้น	401.1392	393.6870	-7.4522	-1.86
งบบุคลากร	118.5848	119.5323	0.9475	0.80
งบดำเนินงาน	32.9558	46.2036	13.2478	40.20
งบลงทุน	192.8368	150.0194	-42.8174	-22.20
งบเงินอุดหนุน	56.7618	76.9375	20.1757	35.54
งบรายจ่ายอื่น	-	0.9942	0.9942	100.00

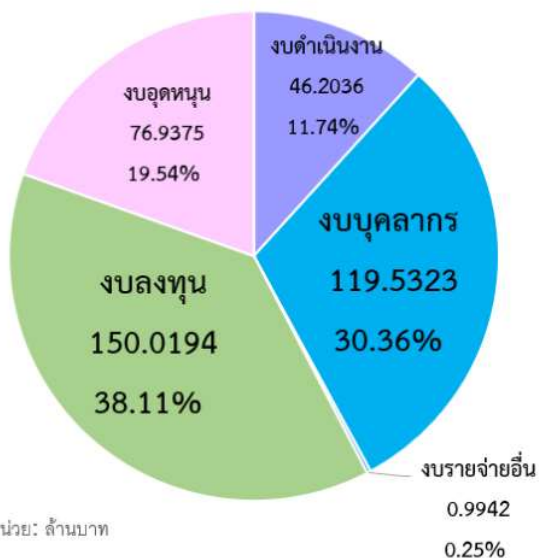

หน่วย: ล้านบาท

เมื่อพิจารณาโดยจำแนกตามงบรายจ่าย
ปีงบประมาณ 2566 ของสำนักงานประมาณเพื่อสันติ
พบว่า งบรายจ่ายที่ได้รับงบประมาณสูงสุด คือ
งบลงทุน จำนวน 150.0194 ล้านบาท คิดเป็น
สัดส่วนร้อยละ 38.11 รองลงมาคือ งบบุคลากร
จำนวน 119.5323 ล้านบาท คิดเป็นสัดส่วนร้อยละ
30.36 ของงบประมาณสำนักงานประมาณเพื่อสันติ
ทั้งหมด



LIRT



4. ผลการเบิกจ่ายงบประมาณปีงบประมาณ พ.ศ. 2565

หน่วย: ล้านบาท

หน่วยงาน	ปีงบประมาณ 2565 (ข้อมูล ณ วันที่ 28 มิ.ย. 65)								
	รายจ่ายประจำ			รายจ่ายลงทุน			ภาพรวมการเบิกจ่าย		
	เป้าหมายเบิกจ่าย ร้อยละ 79			เป้าหมายเบิกจ่าย ร้อยละ 46			เป้าหมายเบิกจ่าย ร้อยละ 75		
	งปม	เบิกจ่าย	ร้อยละ	งปม	เบิกจ่าย	ร้อยละ	งปม	เบิกจ่าย	ร้อยละ
สำนักงานปรมาณูเพื่อสันติ	208.1874	151.5529	72.80	192.9518	19.8716	10.30	401.1392	171.4244	42.73

ที่มา: ข้อมูลจากระบบ New GFMS Thai สถานะข้อมูล ณ วันที่ 28 มิถุนายน 2565

ข้อมูลจากระบบ New GFMS Thai ของกรมบัญชีกลาง ณ วันที่ 28 มิถุนายน 2565 พบว่า สำนักงานปรมาณูเพื่อสันติ มีงบประมาณหลังโอนเปลี่ยนแปลงรายการ จำนวน 401.1392 ล้านบาท เบิกจ่ายแล้ว จำนวน 171.4244 ล้านบาท คิดเป็นร้อยละ 42.73 ต่ำกว่าเป้าหมายการใช้จ่ายงบประมาณที่รัฐบาลกำหนดในไตรมาสที่ 3 (รายจ่ายภาพรวม ร้อยละ 75) โดยเฉพาะรายจ่ายลงทุนที่เบิกจ่ายได้เพียงร้อยละ 10.30

5. ผลการเบิกจ่ายเงินกันไว้เบิกเหลือปีงบประมาณ พ.ศ. 2565

หน่วย: ล้านบาท

หน่วยงาน	รวมเงินกันไว้ทั้งสิ้น	เงินกันไว้เบิกเหลือปี ณ วันที่ 28 มิ.ย. 65					
		เบิกจ่าย		คงเหลือเงินกันไว้			
		จำนวน	ร้อยละ	มีหนี้ผูกพัน	ไม่มีหนี้ผูกพัน	อยู่ระหว่างดำเนินการ	รวม
สำนักงานปรมาณูเพื่อสันติ	68.2323	57.9224	84.89	10.3100	0.00000016	-	10.3100

ที่มา: ข้อมูลจากระบบ New GFMS Thai สถานะข้อมูล ณ วันที่ 28 มิถุนายน 2565

ข้อมูลจากระบบ New GFMS Thai ของกรมบัญชีกลาง ณ วันที่ 28 มิถุนายน 2565 พบว่า สำนักงานปรมาณูเพื่อสันติ มีเงินกันไว้เบิกเหลือปีสะสม 68.2323 ล้านบาท เบิกจ่ายแล้ว จำนวน 57.9224 ล้านบาท คิดเป็นร้อยละ 84.89 คงเหลือเงินกันไว้ มีหนี้ผูกพัน จำนวน 10.3100 ล้านบาท

ข้อสังเกต/ความเห็นของสำนักงานงบประมาณของรัฐสภา (สงร.)

1. สำนักงานปรมาณูเพื่อสันติ มีผลการเบิกจ่ายงบประมาณปี 2565 (ณ 28 มิถุนายน 2565) เพียงร้อยละ 42.73 โดยเฉพาะรายจ่ายลงทุนที่เบิกจ่ายได้เพียงร้อยละ 10.30 (เป้าหมายการเบิกจ่ายรายจ่ายลงทุนในไตรมาส 3 ร้อยละ 46) และคงเหลือเงินกันไว้ จำนวนทั้งสิ้น 10.3100 ล้านบาท หน่วยงานมีแนวทางเพื่อเร่งรัดการเบิกจ่ายงบประมาณในปี 2565 และเงินที่กันไว้เบิกเหลือปีอย่างไร และหน่วยงานได้มีการเตรียมความพร้อมในการจัดซื้อจัดจ้างงบลงทุนที่จะได้รับในปี 2566 แล้วหรือไม่

2. การตั้งงบประมาณรายจ่ายประจำปี 2566 และปีต่อไป ควรนำผลการเบิกจ่ายและเงินกันเหลือปีที่ผ่านมาใช้ประกอบการพิจารณาตั้งงบประมาณให้มีความเหมาะสมกับงวดงานที่ต้องเบิกจ่ายในปีงบประมาณนั้น ๆ ด้วย ทั้งนี้ เพื่อให้การใช้จ่ายงบประมาณมีประสิทธิภาพ และไม่ต้องกันเงินไว้เบิกเหลือปีเป็นจำนวนมากเหมือนในอดีตที่ผ่านมา



หน่วยงานในกำกับ (4 หน่วยงาน)

เอกสารงบประมาณประจำปีงบประมาณ พ.ศ. 2566 ฉบับที่ 3 (ข่าวคาดแดง) เล่มที่ 3 (4) และเล่มที่ 3 (5)

1. สรุปงบประมาณรายจ่ายประจำปีงบประมาณ พ.ศ. 2566

หน่วย : ล้านบาท

กระทรวงอุดมศึกษา วิทยาศาสตร์ วิจัย และนวัตกรรม	ปีงบประมาณ		เพิ่ม/ลด	
	ปี 2565	ปี 2566	จำนวน	ร้อยละ
หน่วยงานในกำกับ (4 หน่วยงาน)	5,680.9797	5,696.4591	15.4794	0.27
สำนักงานพัฒนาวิทยาศาสตร์และเทคโนโลยีแห่งชาติ	4,925.2424	4,925.4810	0.2386	0.00
สถาบันมาตรวิทยาแห่งชาติ	400.6469	401.9309	1.2840	0.32
สำนักงานสภานโยบายการอุดมศึกษา วิทยาศาสตร์ วิจัย และนวัตกรรมแห่งชาติ	154.4762	168.8650	14.3888	9.31
สำนักงานคณะกรรมการส่งเสริมวิทยาศาสตร์ วิจัย และนวัตกรรม	200.6142	200.1822	(0.4320)	(0.22)

ที่มา : เอกสารงบประมาณประจำปีงบประมาณ พ.ศ. 2566 ฉบับที่ 1 (ข่าวคาดส้ม)

ในปีงบประมาณ พ.ศ. 2566 หน่วยงานในกำกับกระทรวงการอุดมศึกษา วิทยาศาสตร์ วิจัยและนวัตกรรม รวม 4 หน่วยงาน ได้รับจัดสรรงบประมาณ จำนวน 5,696.4591 ล้านบาท คิดเป็นสัดส่วนร้อยละ 3.97 ของงบประมาณทั้งกระทรวง เพิ่มขึ้นจากปี 2565 จำนวน 15.4794 ล้านบาท คิดเป็นร้อยละ 0.27 โดยหน่วยงานที่ได้รับงบประมาณสูงสุด 3 ลำดับแรกคือ สำนักงานพัฒนาวิทยาศาสตร์และเทคโนโลยีแห่งชาติ (4,925.4810 ล้านบาท) รองลงมาคือ สถาบันมาตรวิทยาแห่งชาติ (400.6469 ล้านบาท) และสำนักงานคณะกรรมการส่งเสริมวิทยาศาสตร์ วิจัย และนวัตกรรม (200.1822 ล้านบาท) ตามลำดับ

2. สรุปเงินนอกงบประมาณที่นำมาสมทบกับงบประมาณรายจ่ายประจำปีงบประมาณ พ.ศ. 2566

หน่วย : ล้านบาท

กระทรวงอุดมศึกษา วิทยาศาสตร์ วิจัย และนวัตกรรม	ปีงบประมาณ 2565			ปีงบประมาณ 2566		
	งบประมาณ	เงินนอกงบป.	สัดส่วน	งบประมาณ	เงินนอกงบป.	สัดส่วน
หน่วยงานในกำกับ (4 หน่วยงาน)	5,680.9797	1,300.0000	22.88	5,696.4591	1,350.0000	23.70
สำนักงานพัฒนาวิทยาศาสตร์และเทคโนโลยีแห่งชาติ	4,925.2424	1,300.0000	26.39	4,925.4810	1,350.0000	27.41
สถาบันมาตรวิทยาแห่งชาติ	400.6469	-	-	401.9309	-	-
สำนักงานสภานโยบายการอุดมศึกษา วิทยาศาสตร์ วิจัย และนวัตกรรมแห่งชาติ	154.4762	-	-	168.8650	-	-
สำนักงานคณะกรรมการส่งเสริมวิทยาศาสตร์ วิจัย และนวัตกรรม	200.6142	-	-	200.1822	-	-

ที่มา : เอกสารงบประมาณประจำปีงบประมาณ พ.ศ. 2566 ฉบับที่ 3 (ข่าวคาดแดง) เล่มที่ 3(4)

ในปีงบประมาณ พ.ศ. 2566 มีเพียงสำนักงานพัฒนาวิทยาศาสตร์และเทคโนโลยีแห่งชาติ หน่วยงานเดียวที่นำเงินนอกมาสมทบกับงบประมาณ จำนวน 1,350.0000 ล้านบาท



L I R T



สำนักงานพัฒนาวิทยาศาสตร์และเทคโนโลยีแห่งชาติ

เอกสารงบประมาณประจำปีงบประมาณ พ.ศ. 2566 ฉบับที่ 3 (ข่าวคาดเดาง) เล่มที่ 3 (5) หน้า 17

◆ **สรุปงบประมาณรายจ่ายประจำปีงบประมาณ พ.ศ. 2566**

สำนักงานพัฒนาวิทยาศาสตร์และเทคโนโลยีแห่งชาติ	ปีงบประมาณ ปี 2566
รวมทั้งสิ้น	4,925.4810
แผนงานบุคลากรภาครัฐ	1,515.1249
แผนงานบูรณาการ	1,297.1277
แผนงานบูรณาการเขตพัฒนาพิเศษภาคตะวันออก	657.5340
แผนงานบูรณาการเตรียมความพร้อมเพื่อรองรับสังคมสูงวัย	19.7150
แผนงานบูรณาการขับเคลื่อนการแก้ไขปัญหาจังหวัดชายแดนภาคใต้	12.0230
แผนงานบูรณาการบริหารจัดการทรัพยากรน้ำ	14.0000
แผนงานบูรณาการพัฒนาและส่งเสริมเศรษฐกิจฐานราก	47.6500
แผนงานบูรณาการพัฒนาด้านคมนาคมและระบบโลจิสติกส์	109.0500
แผนงานบูรณาการพัฒนาอุตสาหกรรมและบริการแห่งอนาคต	299.7557
แผนงานบูรณาการรัฐบาลดิจิทัล	137.4000
แผนงานพื้นฐาน	
แผนงานพื้นฐานด้านการสร้างความสามารถในการแข่งขัน	
แผนงานยุทธศาสตร์	2,113.2284
แผนงานยุทธศาสตร์เพื่อสนับสนุนด้านการสร้างความสามารถในการแข่งขัน	1,589.0494
แผนงานยุทธศาสตร์การเกษตรสร้างมูลค่า	32.5000
แผนงานยุทธศาสตร์การส่งเสริมวิสาหกิจขนาดกลางและขนาดย่อมที่เข้มแข็ง แข่งขันได้	320.0157
แผนงานยุทธศาสตร์พัฒนาผู้ประกอบการและวิสาหกิจขนาดกลางและขนาดย่อม	
แผนงานยุทธศาสตร์พัฒนาพื้นที่และเมืองนำอยู่อัจฉริยะ	14.1974
แผนงานยุทธศาสตร์พัฒนาศักยภาพคนตลอดช่วงชีวิต	157.4659

ที่มา: เอกสารงบประมาณ ประจำปีงบประมาณ พ.ศ. 2566 ฉบับที่ 1 (ข่าวคาดเดา)





ในปีงบประมาณ 2566 สำนักงานพัฒนาวิทยาศาสตร์และเทคโนโลยีแห่งชาติ จำนวน 4,925.4810 ล้านบาท เพิ่มขึ้นจากปี 2565 จำนวน 0.2386 ล้านบาท คิดเป็นร้อยละ 0.005 หากพิจารณาตามแผนงานจะพบว่า แผนงานที่ได้รับงบประมาณสูงสุด คือ แผนงานยุทธศาสตร์ จำนวน 2,113.2284 ล้านบาท คิดเป็นสัดส่วนร้อยละ 42.90 รองลงมาคือ แผนงานบุคลากรภาครัฐ จำนวน 1,515.1249 ล้านบาท คิดเป็นสัดส่วนร้อยละ 30.76

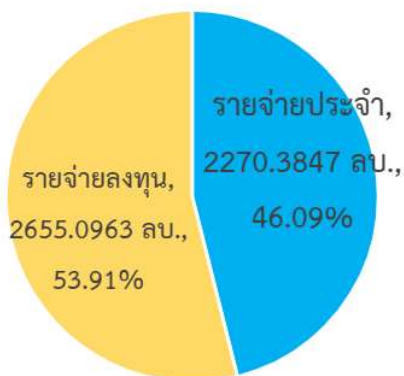
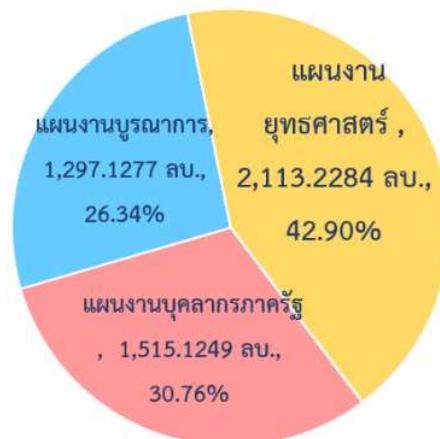

หากพิจารณางบประมาณตามลักษณะรายจ่าย พบว่า งบประมาณส่วนใหญ่เป็นรายจ่ายประจำ จำนวน 2,270.3847 ล้านบาท คิดเป็นสัดส่วนร้อยละ 46.09 และเป็นรายจ่ายลงทุน จำนวน 2,655.0963 ล้านบาท คิดเป็นสัดส่วนร้อยละ 53.91 และได้รับงบประมาณเป็นงบเงินอุดหนุนทั้งหมด ร้อยละ 100

◆ ผลการเบิกจ่ายงบประมาณปีงบประมาณ พ.ศ. 2565

หน่วย: ล้านบาท

หน่วยงาน	ปีงบประมาณ 2565 (ข้อมูล ณ วันที่ 28 มิ.ย. 65)								
	รายจ่ายประจำ			รายจ่ายลงทุน			ภาพรวมการเบิกจ่าย		
	เป้าหมายเบิกจ่าย ร้อยละ 79			เป้าหมายเบิกจ่าย ร้อยละ 46			เป้าหมายเบิกจ่าย ร้อยละ 75		
	งปม	เบิกจ่าย	ร้อยละ	งปม	เบิกจ่าย	ร้อยละ	งปม	เบิกจ่าย	ร้อยละ
สำนักงานพัฒนาวิทยาศาสตร์และเทคโนโลยีแห่งชาติ	2,286.96	1,715.12	75.00	2,638.28	2,410.84	91.38	4,925.2424	4,125.9617	83.77

ที่มา: ข้อมูลจากระบบ New GFMS Thai สถานะข้อมูล ณ วันที่ 28 มิถุนายน 2565

ข้อมูลจากระบบ GFMS ของกรมบัญชีกลาง ณ วันที่ 28 มิถุนายน 2565 พบว่า สำนักงานพัฒนาวิทยาศาสตร์และเทคโนโลยีแห่งชาติ มีงบประมาณหลังโอนเปลี่ยนแปลงรายการ จำนวน 4,9125.9617 ล้านบาท เบิกจ่ายแล้ว จำนวน 4,125.9617 ล้านบาท คิดเป็นร้อยละ 83.77 เป็นไปตามเป้าหมายการเบิกจ่ายงบประมาณที่รัฐบาลกำหนด



LIRT



ข้อสังเกต/ความเห็นของสำนักงานงบประมาณของรัฐสภา (สงร.)

1. ค่าใช้จ่ายนอกเหนือจากรายจ่ายประจำซึ่งเป็นค่าใช้จ่ายบุคลากร จากเอกสารงบประมาณขาดคาดแดง ปี 2566 พบว่า รายจ่ายลงทุนประมาณ 2,655.0963 ล้านบาท เป็นค่าใช้จ่ายตามภารกิจในการสนับสนุนส่งเสริมการวิจัยและพัฒนาจนสามารถถ่ายทอดนำไปสู่การใช้ประโยชน์ได้จริง ซึ่งเน้นด้านแผนพัฒนาอุตสาหกรรมและบริการ แผนยุทธศาสตร์การพัฒนาสนับสนุนด้านการสร้างความสามารถในการแข่งขัน รวมทั้งการพัฒนาด้านคมนาคมและระบบโลจิสติกส์ การพัฒนาพิเศษภาคตะวันออก และรัฐบาลดิจิทัล จึงมีข้อสังเกตว่าโครงการที่สนับสนุนการวิจัยดังกล่าวข้างต้น ปัจจุบันมีผลการดำเนินงานและความก้าวหน้าเป็นอย่างไร ควรจะมีการรายงานผลการดำเนินงานตามตัวชี้วัดที่กำหนดในแต่ละปีให้คณะกรรมการบริหารฯ ทราบด้วย รวมทั้งการสนับสนุนการวิจัยดังกล่าวจะบรรลุผลสัมฤทธิ์ ในช่วงระยะเวลาอย่างไรบ้าง

2. ผลผลิตส่งเสริมการถ่ายทอดเทคโนโลยี ภายใต้แผนงานยุทธศาสตร์เพื่อสนับสนุนด้านการสร้างความสามารถในการแข่งขัน งบประมาณ 110.3956 ล้านบาท (เอกสารขาดคาดแดง เล่ม 3(5) หน้า 45) **ค่าใช้จ่ายในการลงทุนในธุรกิจเทคโนโลยี 2 บริษัท 56.2600 ล้านบาท** เป็นการดำเนินงานในลักษณะใด

รายละเอียดงบประมาณจำแนกตามงบรายจ่าย	
ผลผลิต : ส่งเสริมการถ่ายทอดเทคโนโลยี	110,395,600 บาท
1. งบเงินอุดหนุน	110,395,600 บาท
1.1 เงินอุดหนุนทั่วไป	110,395,600 บาท
1) ค่าใช้จ่ายดำเนินงาน	19,135,600 บาท
2) ค่าใช้จ่ายในการพัฒนานวัตกรรมตามความต้องการของภาครัฐ	
ตำบลคลองหนึ่ง อำเภอคลองหลวง จังหวัดปทุมธานี 2 ต้นแบบ	35,000,000 บาท
3) ค่าใช้จ่ายลงทุนในธุรกิจเทคโนโลยี ตำบลคลองหนึ่ง อำเภอคลองหลวง จังหวัดปทุมธานี 2 บริษัท	56,260,000 บาท

3. โครงการพัฒนาเขตนวัตกรรมระเบียงเศรษฐกิจพิเศษภาคตะวันออก (EECi) ภายใต้แผนงานบูรณาการเขตพัฒนาพิเศษภาคตะวันออก ระยะเวลาดำเนินการ 10 ปี (ปี 2561-2570) วงเงินทั้งสิ้นของโครงการ 7,481.9978 ล้านบาท ได้รับงบประมาณในปี 2566 ในลักษณะงบเงินอุดหนุน จำนวน 629.6640 ล้านบาท โดยเป็นงบเงินอุดหนุนทั่วไป จำนวน 179.2600 ล้านบาท และงบเงินอุดหนุนเฉพาะกิจ จำนวน 450.4040 ล้านบาท (เอกสารขาดคาดแดง เล่ม 3(5) หน้า 75-77) อยากทราบว่า เงินอุดหนุนเกี่ยวกับระบบครุภัณฑ์โรงงานต้นแบบไบโอรีไฟเนอรี ตำบลปายูบในอำเภอวังจันทร์ จังหวัดระยอง 1 ระบบ ปัจจุบันมีผลการดำเนินงานและความก้าวหน้าเป็นอย่างไร มีปัญหา/อุปสรรคในการดำเนินงานหรือไม่ เนื่องจากในปี 2565 ไม่มีการขอรับงบประมาณ แต่มาขอรับงบประมาณในปี 2566 จำนวน 257.0000 บาท

(5) ระบบครุภัณฑ์โรงงานต้นแบบไบโอรีไฟเนอรี ตำบลปายูบในอำเภอวังจันทร์ จังหวัดระยอง 1 ระบบ	257,000,000 บาท
วงเงินทั้งสิ้น	3,210,000,000 บาท
ปี 2563 ตั้งงบประมาณ	653,600,000 บาท
ปี 2564 ตั้งงบประมาณ	1,143,800,000 บาท
ปี 2565 ตั้งงบประมาณ	- บาท
ปี 2566 ตั้งงบประมาณ	257,000,000 บาท
ปี 2567 ผูกพันงบประมาณ	1,155,600,000 บาท



สถาบันมาตรวิทยาแห่งชาติ

เอกสารงบประมาณประจำปีงบประมาณ พ.ศ. 2566 ฉบับที่ 3 (ข่าวคาดแดง) เล่มที่ 3 (4) หน้า 527

1. วิสัยทัศน์

วิสัยทัศน์ : สถาบันมาตรวิทยา 1 ใน 5 ของเอเชีย ผลิตนวัตกรรมบริการที่ตอบสนองความจำเป็นของประเทศที่สอดคล้องกับความต้องการของผู้ใช้ประโยชน์ ส่งเสริมศักยภาพในการแข่งขันของประเทศสู่สากล และสนับสนุนการยกระดับคุณภาพชีวิตของประชาชน

2. สรุปงบประมาณรายจ่ายประจำปีงบประมาณ 2566

สถาบันมาตรวิทยาแห่งชาติ	ปี 2566
	จำนวนเงิน (ลบ)
รวมทั้งสิ้น	401.9309
แผนงานบุคลากรภาครัฐ	142.9573
แผนงานบูรณาการ	134.4147
แผนงานบูรณาการพัฒนาด้านคมนาคมและระบบโลจิสติกส์	68.1669
แผนงานบูรณาการพัฒนาอุตสาหกรรมและบริการแห่งอนาคต	66.2478
แผนงานพื้นฐาน	100.0251
แผนงานพื้นฐานด้านการสร้างความสามารถในการแข่งขัน	100.0251
แผนงานยุทธศาสตร์	24.5338
แผนงานยุทธศาสตร์เพื่อสนับสนุนด้านการสร้างความสามารถในการแข่งขัน	9.5096
แผนงานยุทธศาสตร์การเกษตรสร้างมูลค่า	1.0242
แผนงานยุทธศาสตร์การส่งเสริมวิสาหกิจขนาดกลางและขนาดย่อมที่เข้มแข็ง แข่งขันได้	14.0000

ที่มา: เอกสารงบประมาณ ประจำปีงบประมาณ พ.ศ. 2566 ฉบับที่ 1 (ข่าวคาดส้ม)





ในปีงบประมาณ สถาบันวิทยาลัยชุมชน ได้รับงบประมาณ จำนวน 401.9309 ล้านบาท เพิ่มขึ้นจากปี 2565 จำนวน 1.2840 ล้านบาท คิดเป็นร้อยละ 0.32 หากพิจารณาตามแผนงานจะพบว่า แผนงานที่ได้รับงบประมาณสูงสุด คือ แผนงานบุคลากรภาครัฐ จำนวน 142.9573 ล้านบาท คิดเป็นสัดส่วนร้อยละ 35.57 รองลงมาคือแผนงานบูรณาการ จำนวน 134.4147 ล้านบาท คิดเป็นสัดส่วนร้อยละ 33.44

หากพิจารณางบประมาณตามลักษณะรายจ่าย พบว่า งบประมาณส่วนใหญ่เป็นรายจ่ายประจำ จำนวน 234.0380 ล้านบาท คิดเป็นสัดส่วนร้อยละ 58.23 และเป็นรายจ่ายลงทุน จำนวน 167.8929 ล้านบาท คิดเป็นสัดส่วนร้อยละ 41.77 และได้รับงบประมาณเป็นงบเงินอุดหนุนทั้งหมด ร้อยละ 100



3. ผลการเบิกจ่ายงบประมาณปีงบประมาณ พ.ศ. 2565

หน่วย: ล้านบาท

หน่วยงาน	ปีงบประมาณ 2565 (ข้อมูล ณ วันที่ 28 มิ.ย. 65)								
	รายจ่ายประจำ			รายจ่ายลงทุน			ภาพรวมการเบิกจ่าย		
	เป้าหมายเบิกจ่าย ร้อยละ 79			เป้าหมายเบิกจ่าย ร้อยละ 46			เป้าหมายเบิกจ่าย ร้อยละ 75		
	งปม	เบิกจ่าย	ร้อยละ	งปม	เบิกจ่าย	ร้อยละ	งปม	เบิกจ่าย	ร้อยละ
สถาบันมาตรวิทยาแห่งชาติ	210.11	210.11	100.00	190.53	190.53	100.00	400.6469	400.6469	100.00

ที่มา: ข้อมูลจากระบบ New GFMS Thai สถานะข้อมูล ณ วันที่ 28 มิถุนายน 2565

ข้อมูลจากระบบ New GFMS Thai ของกรมบัญชีกลาง ณ วันที่ 28 มิถุนายน 2565 พบว่า สถาบันมาตรวิทยาแห่งชาติ มีงบประมาณหลังโอนเปลี่ยนแปลงรายการ จำนวน 400.6469 ล้านบาท เบิกจ่ายแล้วทั้งจำนวน (คิดเป็นร้อยละ 100)





สำนักงานสภานโยบายการอุดมศึกษา วิทยาศาสตร์ วิจัยและนวัตกรรมแห่งชาติ

เอกสารงบประมาณประจำปีงบประมาณ พ.ศ. 2566 ฉบับที่ 3 (ข่าวคาดเดาง) เล่มที่ 3 (5) หน้า 99

◆ สรุปงบประมาณรายจ่ายประจำปีงบประมาณ 2566

สำนักงานสภานโยบายการอุดมศึกษา วิทยาศาสตร์ วิจัยและนวัตกรรมแห่งชาติ	ปีงบประมาณ
	ปี 2566
รวมทั้งสิ้น	168.8650
แผนงานบุคลากรภาครัฐ	91.9043
แผนงานพื้นฐาน	64.0396
แผนงานพื้นฐานด้านการสร้างความสามารถในการแข่งขัน	64.0396
แผนงานยุทธศาสตร์	9.1562
แผนงานยุทธศาสตร์เพื่อสนับสนุนด้านการสร้างความสามารถในการแข่งขัน	9.1562

ที่มา: เอกสารงบประมาณ ประจำปีงบประมาณ พ.ศ. 2566 ฉบับที่ 1 (ข่าวคาดเดา)

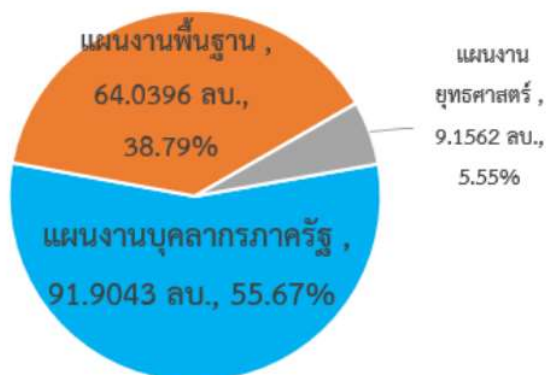

ในปีงบประมาณ 2566 สำนักงานสภานโยบายการอุดมศึกษา วิทยาศาสตร์ วิจัยและนวัตกรรมแห่งชาติ ได้รับงบประมาณ จำนวน 168.8650 ล้านบาท เพิ่มขึ้นจากปี 2565 จำนวน 14.3888 ล้านบาท คิดเป็นร้อยละ 9.31 หากพิจารณาตามแผนงานจะพบว่า แผนงานที่ได้รับงบประมาณสูงสุดคือ แผนงานบุคลากรภาครัฐ จำนวน 91.9043 ล้านบาท คิดเป็นสัดส่วนร้อยละ 55.67 รองลงมาคือแผนงานพื้นฐาน จำนวน 64.0396 ล้านบาท คิดเป็นสัดส่วนร้อยละ 38.79 และได้รับงบประมาณเป็นงบเงินอุดหนุนทั้งหมด ร้อยละ 100

◆ ผลการเบิกจ่ายงบประมาณปีงบประมาณ พ.ศ. 2565

หน่วย: ล้านบาท

หน่วยงาน	ปีงบประมาณ 2565 (ข้อมูล ณ วันที่ 28 มิ.ย. 65)								
	รายจ่ายประจำ			รายจ่ายลงทุน			ภาพรวมการเบิกจ่าย		
	เป้าหมายเบิกจ่าย ร้อยละ 79			เป้าหมายเบิกจ่าย ร้อยละ 46			เป้าหมายเบิกจ่าย ร้อยละ 75		
	งปม	เบิกจ่าย	ร้อยละ	งปม	เบิกจ่าย	ร้อยละ	งปม	เบิกจ่าย	ร้อยละ
สำนักงานสภานโยบายการอุดมศึกษา วิทยาศาสตร์ วิจัยและนวัตกรรมแห่งชาติ	154.4762	115.8572	75.00	-	-	-	154.4762	115.8572	75.00

ที่มา: ข้อมูลจากระบบ New GFMS Thai สถานะข้อมูล ณ วันที่ 28 มิถุนายน 2565

ข้อมูลจากระบบ New GFMS Thai ของกรมบัญชีกลาง ณ วันที่ 28 มิถุนายน 2565 พบว่า สำนักงานสภานโยบายการอุดมศึกษา วิทยาศาสตร์ วิจัยและนวัตกรรมแห่งชาติ มีงบประมาณหลังโอนเปลี่ยนแปลงรายการ จำนวน 154.4762 ล้านบาท เบิกจ่ายแล้ว จำนวน 115.8572 ล้านบาท คิดเป็นร้อยละ 75.00 เบิกจ่ายเป็นไปตามเป้าหมายที่กำหนด



สำนักงานคณะกรรมการส่งเสริมวิทยาศาสตร์ วิจัย และนวัตกรรม
เอกสารงบประมาณประจำปีงบประมาณ พ.ศ. 2566 ฉบับที่ 3 (ข่าวคาดเดาง) เล่มที่ 3 (5) หน้า 1

1. วิสัยทัศน์

วิสัยทัศน์ : เป็นองค์กรหลักในการยกระดับศักยภาพและขับเคลื่อนระบบวิทยาศาสตร์ วิจัยและนวัตกรรมอย่างมีส่วนร่วม เพื่อส่งมอบคุณค่าทางเศรษฐกิจและสังคมอย่างยั่งยืน และผลักดันให้ประเทศไทยเป็นประเทศที่พัฒนาแล้ว

2. สรุปงบประมาณรายจ่ายประจำปีงบประมาณ พ.ศ. 2566

สำนักงานคณะกรรมการส่งเสริมวิทยาศาสตร์ วิจัย และนวัตกรรม	ปีงบประมาณ
	ปี 2566
รวมทั้งสิ้น	200.1822
แผนงานบุคลากรภาครัฐ	133.0331
แผนงานยุทธศาสตร์การวิจัยและพัฒนานวัตกรรม	67.1491

ที่มา: เอกสารงบประมาณ ประจำปีงบประมาณ พ.ศ. 2566 ฉบับที่ 3 เล่มที่ 3 (5) (ข่าวคาดเดาง)

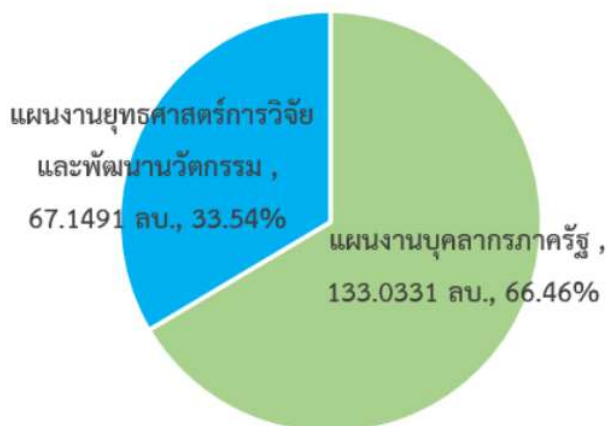

ในปีงบประมาณ 2566 สำนักงานคณะกรรมการส่งเสริมวิทยาศาสตร์ วิจัย และนวัตกรรม ได้รับงบประมาณ จำนวน 200.1822 ล้านบาท ลดลงจากปี 2565 จำนวน -0.4320 ล้านบาท คิดเป็นร้อยละ -0.22 หากพิจารณาตามแผนงานจะพบว่า แผนงานที่ได้รับงบประมาณสูงสุดคือ แผนงานบุคลากรภาครัฐ จำนวน 133.0331 ล้านบาท คิดเป็นสัดส่วนร้อยละ 66.46 รองลงมาคือแผนงานยุทธศาสตร์การวิจัยและพัฒนานวัตกรรม จำนวน 67.1491 ล้านบาท คิดเป็นสัดส่วนร้อยละ 33.54 และได้รับงบประมาณเป็นงบเงินอุดหนุนทั้งหมด ร้อยละ 100





3. ผลการเบิกจ่ายงบประมาณปีงบประมาณ พ.ศ. 2565

หน่วย: ล้านบาท

หน่วยงาน	ปีงบประมาณ 2565 (ข้อมูล ณ วันที่ 28 มิ.ย. 65)								
	รายจ่ายประจำ			รายจ่ายลงทุน			ภาพรวมการเบิกจ่าย		
	เป้าหมายเบิกจ่าย ร้อยละ 79			เป้าหมายเบิกจ่าย ร้อยละ 46			เป้าหมายเบิกจ่าย ร้อยละ 75		
	งปม	เบิกจ่าย	ร้อยละ	งปม	เบิกจ่าย	ร้อยละ	งปม	เบิกจ่าย	ร้อยละ
สำนักงานคณะกรรมการส่งเสริมวิทยาศาสตร์ วิจัยและนวัตกรรม	200.6142	150.4605	75.00	-	-	-	200.6142	150.4605	75.00

ที่มา: ข้อมูลจากระบบ New GFMS Thai สถานะข้อมูล ณ วันที่ 28 มิถุนายน 2565

ข้อมูลจากระบบ New GFMS Thai ของกรมบัญชีกลาง ณ วันที่ 28 มิถุนายน 2565 พบว่า สำนักงานคณะกรรมการส่งเสริมวิทยาศาสตร์ วิจัยและนวัตกรรม มีงบประมาณหลังโอนเปลี่ยนแปลงรายการ จำนวน 200.6142 ล้านบาท เบิกจ่ายแล้ว จำนวน 150.4605 ล้านบาท คิดเป็นร้อยละ 75.00 ซึ่งเป็นไปตามเป้าหมายการใช้จ่ายงบประมาณที่รัฐบาลกำหนด

ข้อสังเกต/ความเห็นของสำนักงานงบประมาณของรัฐสภา (สจร.)



- ◆ การกำหนดตัวชี้วัดผลสัมฤทธิ์และประโยชน์ที่คาดว่าจะได้รับในการใช้จ่ายงบประมาณ

คู่มือการทบทวนผลสัมฤทธิ์ เป้าหมายการให้บริการ ผลผลิต/โครงการ และตัวชี้วัดผลสำเร็จของหน่วยรับงบประมาณ ประจำปีงบประมาณ พ.ศ. 2565 (สำนักงบประมาณ) กำหนดว่า **ผลสัมฤทธิ์/ประโยชน์ที่คาดว่าจะได้รับจากการใช้จ่ายงบประมาณ** หมายถึง ผลลัพธ์สุดท้าย (Final Outcome) ที่เกิดขึ้นจากการใช้จ่ายงบประมาณ และนำผลผลิต (Output) ไปใช้ประโยชน์กับกลุ่มเป้าหมายที่กำหนด โดยตัวชี้วัดและค่าเป้าหมายต้องมีความชัดเจน เป็นรูปธรรม ไม่ใช่การกำหนดตัวชี้วัดในระดับกิจกรรมที่ดำเนินการ หรือผลผลิตที่ได้จากการดำเนินกิจกรรม

จากเอกสารงบประมาณฉบับที่ 3 (ข่าวคาดแดง) เล่ม 3(5) หน้า 2 พบว่า ตัวชี้วัดผลสัมฤทธิ์ฯ ที่สำนักงานคณะกรรมการส่งเสริมวิทยาศาสตร์ วิจัย และนวัตกรรม กำหนดเป็นผลสำเร็จจากการดำเนินงานในเชิงปริมาณ และเนื่องจากการดำเนินงานของสำนักงานคณะกรรมการส่งเสริมวิทยาศาสตร์ วิจัย และนวัตกรรม เป็นการขับเคลื่อนนโยบายและจัดการระบบงบประมาณของกองทุนส่งเสริมวิทยาศาสตร์ วิจัย และนวัตกรรม ให้กับโครงการวิจัยของหน่วยงานต่าง ๆ ดังนั้น สำนักงานฯ จึงควรปรับตัวชี้วัดให้แสดงถึงผลประโยชน์สุดท้ายที่ประชาชนได้รับจากโครงการวิจัย เช่น ประโยชน์ที่ประชาชนจะได้รับจากการนำผลงานวิจัยไปใช้ให้เกิดประโยชน์ทั้งในเชิงเศรษฐกิจ สังคม และสิ่งแวดล้อม ตามพันธกิจของหน่วยงาน รายละเอียดดังแสดงได้ดังนี้



ข้อสังเกต/ความเห็นของสำนักงบประมาณของรัฐสภา (สงร.)

เอกสารงบประมาณฉบับที่ 3 (ขาวคาดแดง) เล่ม 3(5) หน้า 2

3. ผลสัมฤทธิ์และประโยชน์ที่คาดว่าจะได้รับจากการใช้จ่ายงบประมาณ

ผลสัมฤทธิ์ และประโยชน์ที่คาดว่าจะได้รับ	หน่วยนับ	ค่าเป้าหมาย	
		ปี 2565	ปี 2566
(1) ผลสัมฤทธิ์ : ประเทศไทยมีการขับเคลื่อนและพัฒนา ระบบวิทยาศาสตร์ วิจัยและนวัตกรรมที่มีประสิทธิภาพ เพื่อนำผลงานวิจัยไปใช้ประโยชน์ในการพัฒนาประเทศ อย่างสมดุลและยั่งยืน			
- ตัวชี้วัด : จำนวนเครือข่ายความร่วมมือระหว่างหน่วยงาน ในระบบวิทยาศาสตร์ วิจัยและนวัตกรรม ทั้งในประเทศ และต่างประเทศ	เครือข่าย	5	5
- ตัวชี้วัด : มีแผนด้านวิทยาศาสตร์ วิจัยและนวัตกรรม ใช้เป็นกรอบและแนวทางในการพัฒนาประเทศ	แผน	1	1
- ตัวชี้วัด : มีระบบติดตามและประเมินผลการดำเนินงาน วิทยาศาสตร์ วิจัยและนวัตกรรม	ระบบ	1	1
- ตัวชี้วัด : มีระบบสารสนเทศกลาง เพื่อใช้ในการบริหาร จัดการงานวิจัยและนวัตกรรม	ระบบ	1	1





องค์การมหาชน (7 หน่วยงาน)

เอกสารงบประมาณประจำปีงบประมาณ พ.ศ. 2566 ฉบับที่ 3 (ขาวคาดแดง) เล่มที่ 3 (5)

1. สรุบบงบประมาณรายจ่ายประจำปีงบประมาณ พ.ศ. 2566

หน่วย : ล้านบาท

กระทรวงการอุดมศึกษา วิทยาศาสตร์ วิจัย และนวัตกรรม	ปีงบประมาณ		เพิ่ม/ลด	
	ปี 2565	ปี 2566	จำนวน	ร้อยละ
องค์การมหาชน (7 หน่วยงาน)	2,949.0036	3,183.7812	234.7776	7.96
ศูนย์ความเป็นเลิศด้านชีววิทยาศาสตร์ (องค์การมหาชน)	115.9166	115.8646	(0.0520)	(0.04)
สถาบันเทคโนโลยีนิวเคลียร์แห่งชาติ (องค์การมหาชน)	344.3476	529.8092	185.4616	53.86
สถาบันวิจัยดาราศาสตร์แห่งชาติ (องค์การมหาชน)	471.8583	474.7626	2.9043	0.62
สถาบันวิจัยแสงซินโครตรอน (องค์การมหาชน)	329.8742	329.7142	(0.1600)	(0.05)
สำนักงานนวัตกรรมแห่งชาติ (องค์การมหาชน)	337.1620	337.2411	0.0791	0.02
สถาบันสารสนเทศทรัพยากรน้ำ (องค์การมหาชน)	239.7741	286.4137	46.6396	19.45
สำนักงานพัฒนาเทคโนโลยีอวกาศและภูมิสารสนเทศ (องค์การมหาชน)	1,110.0708	1,109.9758	(0.0950)	(0.01)

ที่มา : เอกสารงบประมาณประจำปีงบประมาณ พ.ศ. 2566 ฉบับที่ 1 (ขาวคาดส้ม)

ในปีงบประมาณ พ.ศ. 2566 องค์การมหาชนในสังกัดกระทรวงการอุดมศึกษา วิทยาศาสตร์ วิจัยและนวัตกรรม รวม 7 หน่วยงาน ได้รับจัดสรรงบประมาณ จำนวน 3,183.7812 ล้านบาท คิดเป็นสัดส่วนร้อยละ 2.22 ของงบประมาณทั้งกระทรวง เพิ่มขึ้นจากปี 2565 จำนวน 234.7776 ล้านบาท คิดเป็นร้อยละ 7.96 โดยหน่วยงานที่ได้รับงบประมาณสูงสุด 3 ลำดับแรกคือ สำนักงานพัฒนาเทคโนโลยีอวกาศและภูมิสารสนเทศ (1,109.9758 ล้านบาท) รองลงมาคือ สถาบันเทคโนโลยีนิวเคลียร์แห่งชาติ (529.8092 ล้านบาท) และสถาบันวิจัยดาราศาสตร์แห่งชาติ (474.7626 ล้านบาท) และ ตามลำดับ





2. สรุปเงินนอกงบประมาณที่นำมาสมทบกับงบประมาณรายจ่ายประจำปีงบประมาณ พ.ศ. 2566

หน่วย : ล้านบาท

กระทรวงอุดมศึกษา วิทยาศาสตร์ วิจัย และนวัตกรรม	ปีงบประมาณ 2565			ปีงบประมาณ 2566		
	งบประมาณ	เงินนอกงปม.	สัดส่วน	งบประมาณ	เงินนอกงปม.	สัดส่วน
องค์การมหาชน (7 หน่วยงาน)	2,949.0036	252.6141	8.57	3,183.7812	287.1998	9.02
ศูนย์ความเป็นเลิศด้านชีววิทยาศาสตร์ (องค์การมหาชน)	115.9166	-	-	115.8646	-	-
สถาบันเทคโนโลยีนิวเคลียร์แห่งชาติ (องค์การมหาชน)	344.3476	148.0000	42.98	529.8092	155.0000	29.26
สถาบันวิจัยดาราศาสตร์แห่งชาติ (องค์การมหาชน)	471.8583	3.3000	0.70	474.7626	3.3000	0.70
สถาบันวิจัยแสงซินโครตรอน (องค์การมหาชน)	329.8742	13.3141	4.04	329.7142	13.9798	4.24
สำนักงานนวัตกรรมแห่งชาติ (องค์การมหาชน)	337.1620	58.0000	17.20	337.2411	60.0000	17.79
สถาบันสารสนเทศทรัพยากรน้ำ (องค์การมหาชน)	239.7741	-	-	286.4137	-	-
สำนักงานพัฒนาเทคโนโลยีอวกาศและภูมิสารสนเทศ (องค์การมหาชน)	1,110.0708	30.0000	2.70	1,109.9758	54.9200	4.95

ที่มา : เอกสารงบประมาณประจำปีงบประมาณ พ.ศ. 2566 ฉบับที่ 3 (ขาวคาดแดง) เล่มที่ 3(1)-3(5) และเล่มที่ 20

ในปีงบประมาณ พ.ศ. 2565 องค์การมหาชนทั้ง 7 หน่วยงาน มีหน่วยงานที่มีเงินนอกงบประมาณสมทบกับเงินงบประมาณ จำนวน 5 หน่วยงาน จำนวน 287.1998 ล้านบาท คิดเป็นสัดส่วนร้อยละ 9.02 ของวงเงินงบประมาณที่ได้รับจัดสรร (3,183.7812 ล้านบาท) โดยหน่วยงานที่นำเงินนอกงบประมาณมาสมทบกับเงินงบประมาณสูงสุด 3 ลำดับแรกคือ สถาบันเทคโนโลยีนิวเคลียร์แห่งชาติ จำนวน 155.0000 ล้านบาท คิดเป็นสัดส่วนร้อยละ 29.26 รองลงมาคือ สำนักงานนวัตกรรมแห่งชาติ จำนวน 60.0000 ล้านบาท คิดเป็นสัดส่วนร้อยละ 17.79 และสำนักงานพัฒนาเทคโนโลยีอวกาศและภูมิสารสนเทศ จำนวน 54.9200 ล้านบาท คิดเป็นสัดส่วนร้อยละ 4.95 ตามลำดับ





ศูนย์ความเป็นเลิศด้านชีววิทยาศาสตร์ (องค์การมหาชน)

เอกสารงบประมาณประจำปีงบประมาณ พ.ศ. 2566 ฉบับที่ 3 (ข่าวคาดแดง) เล่มที่ 3 (5) หน้า 127

◆ สรุปงบประมาณรายจ่ายประจำปีงบประมาณ 2566

ศูนย์ความเป็นเลิศด้านชีววิทยาศาสตร์ (องค์การมหาชน)	ปีงบประมาณ
	ปี 2566
รวมทั้งสิ้น	115.8646
แผนงานบุคลากรภาครัฐ	47.3812
แผนงานบุคลากรภาครัฐ(ด้านการสร้างความสามารถ)	47.3812
แผนงานบูรณาการ	30.0000
แผนงานบูรณาการเตรียมความพร้อมเพื่อรองรับสังคมสูงวัย	-
แผนงานบูรณาการพัฒนาอุตสาหกรรมและบริการ	30.0000
แผนงานพื้นฐาน	19.9834
แผนงานพื้นฐานด้านการสร้างความสามารถในการแข่งขัน	19.9834
แผนงานยุทธศาสตร์	18.5000
แผนงานยุทธศาสตร์เพื่อสนับสนุนด้านการสร้างความสามารถในการแข่งขัน	-
แผนงานยุทธศาสตร์การส่งเสริมวิสาหกิจขนาดกลางและขนาดย่อมที่เข้มแข็ง แข่งขันได้	18.5000
แผนงานยุทธศาสตร์ส่งเสริมความสัมพันธ์ระหว่างประเทศ	-

ที่มา: เอกสารงบประมาณ ประจำปีงบประมาณ พ.ศ. 2566 ฉบับที่ 1 (ข่าวคาดส้ม)



ในปีงบประมาณ 2566 ศูนย์ความเป็นเลิศด้านชีววิทยาศาสตร์ (องค์การมหาชน) ได้รับจัดสรรงบประมาณ จำนวน 115.8646 ล้านบาท ลดลงจากปี 2565 จำนวน 0.0520 ล้านบาท คิดเป็นร้อยละ 0.04 หากพิจารณาตามแผนงานจะพบว่า แผนงานที่ได้รับงบประมาณสูงสุด คือ แผนงานบุคลากร จำนวน 47.3812 ล้านบาท คิดเป็นสัดส่วนร้อยละ 40.89 รองลงมาคือ แผนงานบูรณาการ จำนวน 30.0000 ล้านบาท คิดเป็นสัดส่วนร้อยละ 25.89



LIRT



หากพิจารณางบประมาณตามลักษณะรายจ่าย พบว่า งบประมาณส่วนใหญ่เป็นรายจ่ายประจำ จำนวน 80.3864 ล้านบาท คิดเป็นสัดส่วนร้อยละ 69.38 และเป็นรายจ่ายลงทุน จำนวน 35.4782 ล้านบาท คิดเป็นสัดส่วนร้อยละ 30.62 และได้รับงบประมาณเป็นงบเงินอุดหนุนทั้งหมด ร้อยละ 100

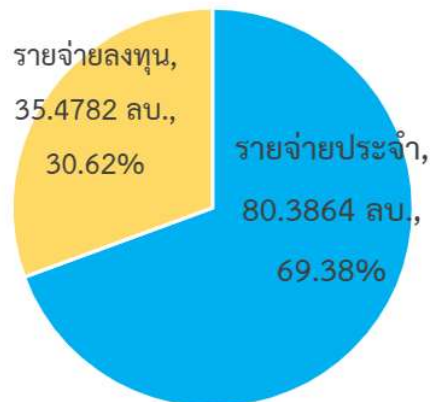

◆ ผลการเบิกจ่ายงบประมาณปีงบประมาณ พ.ศ. 2565

หน่วย: ล้านบาท

หน่วยงาน	ปีงบประมาณ 2565 (ข้อมูล ณ วันที่ 28 มิ.ย. 65)								
	รายจ่ายประจำ			รายจ่ายลงทุน			ภาพรวมการเบิกจ่าย		
	เป้าหมายเบิกจ่าย ร้อยละ 79			เป้าหมายเบิกจ่าย ร้อยละ 46			เป้าหมายเบิกจ่าย ร้อยละ 75		
	งปม	เบิกจ่าย	ร้อยละ	งปม	เบิกจ่าย	ร้อยละ	งปม	เบิกจ่าย	ร้อยละ
ศูนย์ความเป็นเลิศด้านชีววิทยาศาสตร์	65.9056	49.4172	74.98	50.0110	21.2780	42.55	115.9166	70.6952	60.99

ที่มา: ข้อมูลจากระบบ New GFMS Thai สถานะข้อมูล ณ วันที่ 28 มิถุนายน 2565

ข้อมูลจากระบบ GFMS ของกรมบัญชีกลาง ณ วันที่ 28 มิถุนายน 2565 พบว่า ศูนย์ความเป็นเลิศด้านชีววิทยาศาสตร์ มีงบประมาณหลังโอนเปลี่ยนแปลงรายการ จำนวน 115.9166 ล้านบาท เบิกจ่ายแล้ว จำนวน 70.6952 ล้านบาท คิดเป็นร้อยละ 60.99 ต่ำกว่าเป้าหมายการเบิกจ่ายงบประมาณที่รัฐบาลกำหนดในไตรมาส 3 (รายจ่ายภาพรวมร้อยละ 75)

ข้อสังเกต/ความเห็นของสำนักงบประมาณของรัฐสภา (สงร.)

1. ศูนย์ความเป็นเลิศด้านชีววิทยาศาสตร์ มีผลการเบิกจ่ายงบประมาณปี 2565 (ณ 28 มิถุนายน 2565) เพียงร้อยละ 60.99 โดยเฉพาะรายจ่ายลงทุน ที่เบิกจ่ายได้เพียงร้อยละ 42.55 (เป้าหมายการเบิกจ่ายรายจ่ายลงทุนในไตรมาส 3 ร้อยละ 46) และคงเหลือเงินกันๆ หน่วยงานมีแนวทางเพื่อเร่งรัดการเบิกจ่ายงบประมาณในปี 2565 และเงินที่กันไว้เบิกเหลือมปีอย่างไร และหน่วยงานได้มีการเตรียมความพร้อมในการจัดซื้อจัดจ้างงบลงทุนที่จะได้รับในปี 2566 แล้วหรือไม่
2. การตั้งงบประมาณรายจ่ายประจำปี 2566 และปีต่อไป ควรนำผลการเบิกจ่ายและเงินกันเหลือมปีที่ผ่านมาใช้ประกอบการพิจารณาตั้งงบประมาณให้มีความเหมาะสมกับงวดงานที่ต้องเบิกจ่ายในปีงบประมาณนั้น ๆ ด้วย ทั้งนี้ เพื่อให้การใช้จ่ายงบประมาณมีประสิทธิภาพ และไม่ต้องกันเงินไว้เบิกเหลือมปีเป็นจำนวนมากเหมือนในอดีตที่ผ่านมา



สถาบันเทคโนโลยีนิวเคลียร์แห่งชาติ (องค์การมหาชน)

เอกสารงบประมาณประจำปีงบประมาณ พ.ศ. 2566 ฉบับที่ 3 (ข่าวคาดแดง) เล่มที่ 3 (5) หน้า 149

◆ สรุปงบประมาณรายจ่ายประจำปีงบประมาณ 2566

สถาบันเทคโนโลยีนิวเคลียร์แห่งชาติ (องค์การมหาชน)	ปีงบประมาณ
	ปี 2566
รวมทั้งสิ้น	529.8092
แผนงานบุคลากรภาครัฐ	196.5213
แผนงานพื้นฐาน	19.1516
แผนงานพื้นฐานด้านการสร้างความสามารถในการแข่งขัน	19.1516
แผนงานยุทธศาสตร์	314.1363
แผนงานยุทธศาสตร์เพื่อสนับสนุนด้านการสร้างความสามารถในการแข่งขัน	307.6131
แผนงานยุทธศาสตร์การเกษตรสร้างมูลค่า	4.1682
แผนงานยุทธศาสตร์การส่งเสริมวิสาหกิจขนาดกลางและขนาดย่อมที่เข้มแข็ง แข่งขันได้	2.3550

ที่มา: เอกสารงบประมาณ ประจำปีงบประมาณ พ.ศ. 2566 ฉบับที่ 1 (ข่าวคาดส้ม)



ในปีงบประมาณ 2566 สถาบันเทคโนโลยีนิวเคลียร์ (องค์การมหาชน) ได้รับจัดสรรงบประมาณ จำนวน 529.8092 ล้านบาท เพิ่มขึ้นจากปี 2565 จำนวน 185.4616 ล้านบาท คิดเป็นร้อยละ 53.86 หากพิจารณาตามแผนงานจะพบว่า แผนงานที่ได้รับงบประมาณสูงสุด คือ แผนงานยุทธศาสตร์ จำนวน 314.1363 ล้านบาท คิดเป็นสัดส่วนร้อยละ 59.29 รองลงมาคือ แผนงานบุคลากรภาครัฐ จำนวน 196.5213 ล้านบาท คิดเป็นสัดส่วนร้อยละ 37.09

หากพิจารณางบประมาณตามลักษณะรายจ่าย พบว่า งบประมาณส่วนใหญ่เป็นรายจ่ายประจำ จำนวน 285.6323 ล้านบาท คิดเป็นสัดส่วนร้อยละ 53.91 และเป็นรายจ่ายลงทุน จำนวน 244.1769 ล้านบาท คิดเป็นสัดส่วนร้อยละ 46.09 และได้รับงบประมาณเป็นงบเงินอุดหนุนทั้งหมด ร้อยละ 100

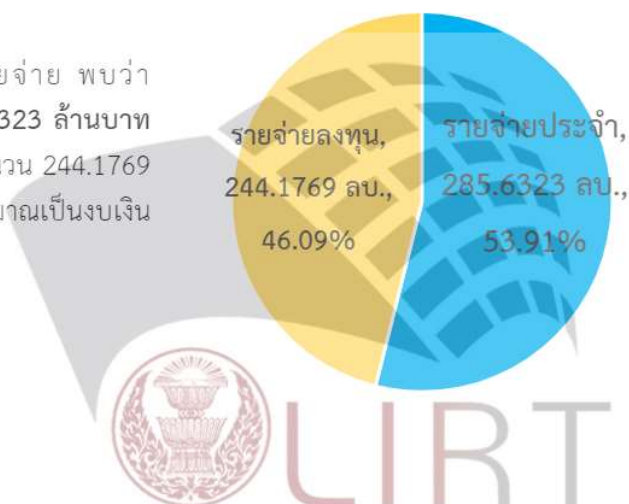



◆ ผลการเบิกจ่ายงบประมาณปีงบประมาณ 2565

หน่วย: ล้านบาท

หน่วยงาน	ปีงบประมาณ 2565 (ข้อมูล ณ วันที่ 28 มิ.ย. 65)								
	รายจ่ายประจำ			รายจ่ายลงทุน			ภาพรวมการเบิกจ่าย		
	เป้าหมายเบิกจ่าย ร้อยละ 79			เป้าหมายเบิกจ่าย ร้อยละ 46			เป้าหมายเบิกจ่าย ร้อยละ 75		
	งปม	เบิกจ่าย	ร้อยละ	งปม	เบิกจ่าย	ร้อยละ	งปม	เบิกจ่าย	ร้อยละ
สถาบันเทคโนโลยีนิวเคลียร์แห่งชาติ (องค์การมหาชน)	285.7384	285.7384	100.00	58.6092	58.6092	100.00	344.3476	344.3476	100.00

ที่มา: ข้อมูลจากระบบ New GFMS Thai สถานะข้อมูล ณ วันที่ 28 มิถุนายน 2565

ข้อมูลจากระบบ GFMS ของกรมบัญชีกลาง ณ วันที่ 28 มิถุนายน 2565 พบว่า สถาบันเทคโนโลยีนิวเคลียร์แห่งชาติ มีงบประมาณหลังโอนเปลี่ยนแปลงรายการ จำนวน 344.3476 ล้านบาท เบิกจ่ายแล้ว จำนวน 344.3476 ล้านบาท คิดเป็นร้อยละ 100.00 สูงกว่าเป้าหมายการเบิกจ่ายงบประมาณที่รัฐบาลกำหนดในไตรมาส 3 (รายจ่ายภาพรวมร้อยละ 75)





สถาบันวิจัยดาราศาสตร์แห่งชาติ (องค์การมหาชน)

เอกสารงบประมาณประจำปีงบประมาณ พ.ศ. 2566 ฉบับที่ 3 (ข่าวคาดแดง) เล่มที่ 3 (5) หน้า 171

◆ สรุปงบประมาณรายจ่ายประจำปีงบประมาณ พ.ศ. 2566

สถาบันวิจัยดาราศาสตร์แห่งชาติ (องค์การมหาชน)	ปีงบประมาณ
	ปี 2566
รวมทั้งสิ้น	474.7626
แผนงานบุคลากรภาครัฐ	80.8167
แผนงานพื้นฐาน	64.8448
แผนงานพื้นฐานด้านการพัฒนาและเสริมสร้างศักยภาพทรัพยากรมนุษย์	64.8448
แผนงานยุทธศาสตร์	329.1011
แผนงานยุทธศาสตร์เพื่อสนับสนุนด้านการสร้างความสามารถในการแข่งขัน	298.1240
แผนงานยุทธศาสตร์พัฒนาคุณภาพการศึกษาและการเรียนรู้	30.9771

ที่มา: เอกสารงบประมาณ ประจำปีงบประมาณ พ.ศ. 2566 ฉบับที่ 1 (ข่าวคาดส้ม)

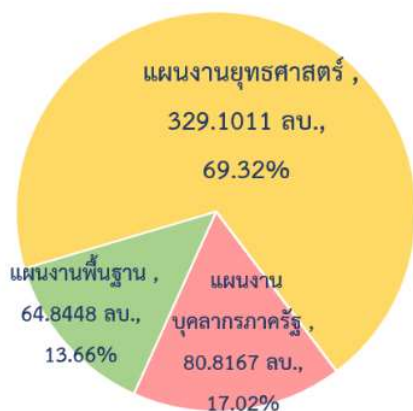

ในปีงบประมาณ 2566 สถาบันวิจัยดาราศาสตร์แห่งชาติ (องค์การมหาชน) ได้รับงบประมาณ จำนวน 474.7626 ล้านบาท เพิ่มขึ้นจากปี 2565 จำนวน 2.9043 ล้านบาท คิดเป็นร้อยละ 0.62 หากพิจารณาตามแผนงานจะพบว่า แผนงานที่ได้รับงบประมาณสูงสุด คือ แผนงานยุทธศาสตร์ จำนวน 329.1011 ล้านบาท คิดเป็นสัดส่วนร้อยละ 69.32 รองลงมาคือแผนงานบุคลากรภาครัฐ จำนวน 80.8167 คิดเป็นสัดส่วนร้อยละ 17.02

หากพิจารณางบประมาณตามลักษณะรายจ่ายของสถาบันวิจัยดาราศาสตร์แห่งชาติ (องค์การมหาชน) พบว่า งบประมาณส่วนใหญ่เป็นรายจ่ายประจำ จำนวน 206.2179 ล้านบาท คิดเป็นสัดส่วนร้อยละ 43.44 และเป็นรายจ่ายลงทุน จำนวน 268.5447 ล้านบาท คิดเป็นสัดส่วนร้อยละ 56.56 และได้รับงบประมาณเป็นเงินอุดหนุนทั้งหมด ร้อยละ 100

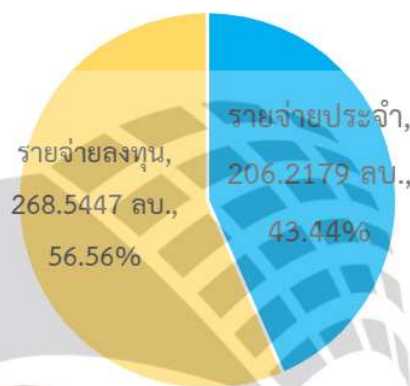

L I R T



◆ ผลการเบิกจ่ายงบประมาณปีงบประมาณ 2565

หน่วย: ล้านบาท

หน่วยงาน	ปีงบประมาณ 2565 (ข้อมูล ณ วันที่ 28 มิ.ย. 65)								
	รายจ่ายประจำ			รายจ่ายลงทุน			ภาพรวมการเบิกจ่าย		
	เป้าหมายเบิกจ่าย ร้อยละ 79			เป้าหมายเบิกจ่าย ร้อยละ 46			เป้าหมายเบิกจ่าย ร้อยละ 75		
	งปม	เบิกจ่าย	ร้อยละ	งปม	เบิกจ่าย	ร้อยละ	งปม	เบิกจ่าย	ร้อยละ
สถาบันวิจัยดาราศาสตร์แห่งชาติ	203.05	152.86	75.28	268.81	261.74	97.37	471.8583	414.5922	87.86

ที่มา: ข้อมูลจากระบบ New GFMS Thai สถานะข้อมูล ณ วันที่ 28 มิถุนายน 2565

ข้อมูลจากระบบ GFMS ของกรมบัญชีกลาง ณ วันที่ 28 มิถุนายน 2565 พบว่า สถาบันวิจัยดาราศาสตร์แห่งชาติ มีงบประมาณหลังโอนเปลี่ยนแปลงรายการ จำนวน 471.8583 ล้านบาท เบิกจ่ายแล้ว จำนวน 414.5922 ล้านบาท คิดเป็นร้อยละ 87.86 สูงกว่าเป้าหมายการเบิกจ่ายงบประมาณที่รัฐบาลกำหนดในไตรมาส 3 (รายจ่ายภาพรวม ร้อยละ 75)





สถาบันวิจัยแสงซินโครตรอน (องค์การมหาชน)

เอกสารงบประมาณประจำปีงบประมาณ พ.ศ. 2566 ฉบับที่ 3 (ข่าวคาดแดง) เล่มที่ 3 (5) หน้า 191

◆ สรุปงบประมาณรายจ่ายประจำปีงบประมาณ พ.ศ. 2566

สถาบันวิจัยแสงซินโครตรอน (องค์การมหาชน)	ปีงบประมาณ
	ปี 2566
รวมทั้งสิ้น	329.7142
แผนงานบุคลากรภาครัฐ	111.4393
แผนงานพื้นฐาน	39.2550
แผนงานพื้นฐานด้านการสร้างความสามารถในการแข่งขัน	39.2550
แผนงานยุทธศาสตร์	179.0199
แผนงานยุทธศาสตร์เพื่อสนับสนุนด้านการพัฒนาและเสริมสร้างศักยภาพทรัพยากรมนุษย์	4.9183
แผนงานยุทธศาสตร์เพื่อสนับสนุนด้านการสร้างความสามารถในการแข่งขัน	162.7616
แผนงานยุทธศาสตร์เสริมสร้างให้คนมีสุขภาวะที่ดี	11.3400

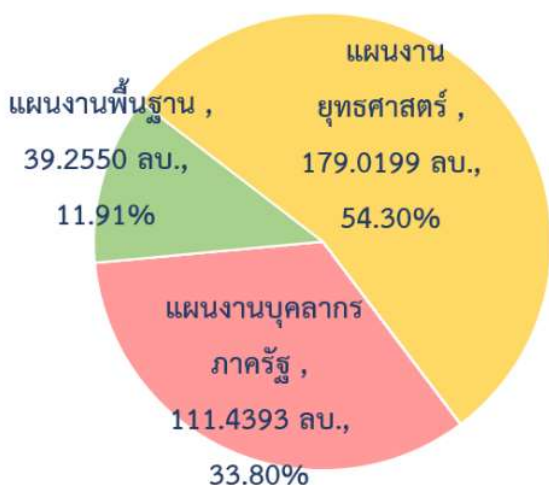

ในปีงบประมาณ 2566 สถาบันวิจัยแสงซินโครตรอน ได้รับงบประมาณ จำนวน 329.7142 ล้านบาท ลดลงจากปี 2565 จำนวน 0.1600 ล้านบาท คิดเป็นร้อยละ 0.05 หากพิจารณาตามแผนงานจะพบว่า แผนงานที่ได้รับงบประมาณสูงสุดคือ แผนงานยุทธศาสตร์ จำนวน 179.0199 ล้านบาท คิดเป็นสัดส่วนร้อยละ 54.30 รองลงมาคือแผนงานบุคลากรภาครัฐ จำนวน 111.4393 คิดเป็นสัดส่วนร้อยละ 33.80





หากพิจารณางบประมาณตามลักษณะรายจ่าย พบว่า งบประมาณส่วนใหญ่เป็นรายจ่ายประจำ จำนวน 202.5557 ล้านบาท คิดเป็นสัดส่วนร้อยละ 61.43 และเป็นรายจ่ายลงทุน จำนวน 127.1585 ล้านบาท คิดเป็นสัดส่วนร้อยละ 38.57 และได้รับงบประมาณเป็นงบเงินอุดหนุนทั้งหมด ร้อยละ 100

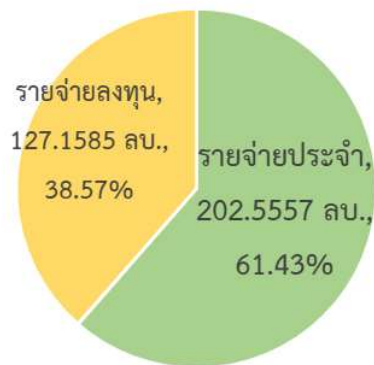

◆ ผลการเบิกจ่ายงบประมาณปีงบประมาณ พ.ศ. 2565

หน่วย: ล้านบาท

หน่วยงาน	ปีงบประมาณ 2565 (ข้อมูล ณ วันที่ 28 มิ.ย. 65)								
	รายจ่ายประจำ			รายจ่ายลงทุน			ภาพรวมการเบิกจ่าย		
	เป้าหมายเบิกจ่าย ร้อยละ 79			เป้าหมายเบิกจ่าย ร้อยละ 46			เป้าหมายเบิกจ่าย ร้อยละ 75		
	งปม	เบิกจ่าย	ร้อยละ	งปม	เบิกจ่าย	ร้อยละ	งปม	เบิกจ่าย	ร้อยละ
สถาบันวิจัยแสงซินโครตรอน	197.4282	148.0691	75.00	132.4460	132.4460	100.00	329.8742	280.5151	85.04

ที่มา: ข้อมูลจากระบบ New GFMS Thai สถานะข้อมูล ณ วันที่ 28 มิถุนายน 2565

ข้อมูลจากระบบ New GFMS Thai ของกรมบัญชีกลาง ณ วันที่ 28 มิถุนายน 2565 พบว่า สถาบันวิจัยแสงซินโครตรอน มีงบประมาณหลังโอนเปลี่ยนแปลงรายการ จำนวน 329.8742 ล้านบาท เบิกจ่ายแล้ว จำนวน 280.5151 ล้านบาท คิดเป็นร้อยละ 85.04 สูงกว่าเป้าหมายการใช้จ่ายงบประมาณที่รัฐบาลกำหนดในไตรมาสที่ 3 (เป้าหมาย ร้อยละ 75)





สำนักงานนวัตกรรมแห่งชาติ (องค์การมหาชน)

เอกสารงบประมาณประจำปีงบประมาณ พ.ศ. 2566 ฉบับที่ 3 (ข่าวคาดแดง) เล่มที่ 3 (5) หน้า 233

♦ สรุปงบประมาณรายจ่ายประจำปีงบประมาณ พ.ศ. 2566

สำนักงานนวัตกรรมแห่งชาติ (องค์การมหาชน)	ปีงบประมาณ
	ปี 2566
รวมทั้งสิ้น	337.2411
แผนงานบุคลากรภาครัฐ	41.6182
แผนงานบูรณาการ	15.0000
แผนงานบูรณาการพัฒนาอุตสาหกรรมและบริการแห่งอนาคต	15.0000
แผนงานบูรณาการรัฐบาลดิจิทัล	-
แผนงานพื้นฐาน	60.0000
แผนงานพื้นฐานด้านการสร้างความสามารถในการแข่งขัน	60.0000
แผนงานยุทธศาสตร์	220.6229
แผนงานยุทธศาสตร์เพื่อสนับสนุนด้านการสร้างความสามารถในการแข่งขัน	91.1431
แผนงานยุทธศาสตร์การส่งเสริมวิสาหกิจขนาดกลางและขนาดย่อมที่เข้มแข็ง แข่งขันได้	111.1366
แผนงานยุทธศาสตร์พัฒนาพื้นที่และเมืองนำอยู่อัจฉริยะ	18.3432

ที่มา: เอกสารงบประมาณ ประจำปีงบประมาณ พ.ศ. 2566 ฉบับที่ 1 (ข่าวคาดส้ม)

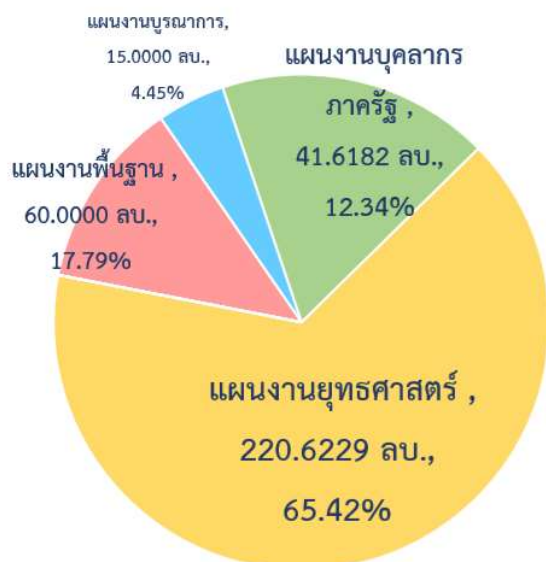

ในปีงบประมาณ 2566 สำนักงานนวัตกรรมแห่งชาติ (องค์การมหาชน) ได้รับงบประมาณ จำนวน 337.2411 ล้านบาท เพิ่มขึ้นจากปี 2565 จำนวน 0.0791 ล้านบาท คิดเป็นร้อยละ 0.02 หากพิจารณาตามแผนงาน จะพบว่า แผนงานที่ได้รับงบประมาณสูงสุดคือ แผนงานยุทธศาสตร์ จำนวน 220.6229 ล้านบาท คิดเป็นสัดส่วนร้อยละ 65.42 รองลงมาคือแผนงานพื้นฐาน จำนวน 60.0000 คิดเป็นสัดส่วนร้อยละ 17.79 และได้รับงบประมาณเป็นงบเงินอุดหนุนทั้งหมด ร้อยละ 100



LIRT



◆ ผลการเบิกจ่ายงบประมาณปีงบประมาณ พ.ศ. 2565

หน่วย: ล้านบาท

หน่วยงาน	ปีงบประมาณ 2565 (ข้อมูล ณ วันที่ 28 มิ.ย. 65)								
	รายจ่ายประจำ			รายจ่ายลงทุน			ภาพรวมการเบิกจ่าย		
	เป้าหมายเบิกจ่าย ร้อยละ 79			เป้าหมายเบิกจ่าย ร้อยละ 46			เป้าหมายเบิกจ่าย ร้อยละ 75		
	งปม	เบิกจ่าย	ร้อยละ	งปม	เบิกจ่าย	ร้อยละ	งปม	เบิกจ่าย	ร้อยละ
สำนักงานนวัตกรรมแห่งชาติ (องค์การมหาชน)	320.1620	240.1213	75.00	17.0000	17.0000	100.00	337.1620	257.1213	76.26

ที่มา: ข้อมูลจากระบบ New GFMS Thai สถานะข้อมูล ณ วันที่ 28 มิถุนายน 2565

ข้อมูลจากระบบ New GFMS Thai ของกรมบัญชีกลาง ณ วันที่ 28 มิถุนายน 2565 พบว่า สำนักงานนวัตกรรมแห่งชาติ (องค์การมหาชน) มีงบประมาณหลังโอนเปลี่ยนแปลงรายการ จำนวน 337.1620 ล้านบาท เบิกจ่ายแล้ว จำนวน 257.1213 ล้านบาท คิดเป็นร้อยละ 76.26 เป็นไปตามเป้าหมายการใช้จ่ายงบประมาณที่รัฐบาลกำหนดในไตรมาส 3 (รายจ่ายภาพรวมร้อยละ 75)





สถาบันสารสนเทศทรัพยากรน้ำ (องค์การมหาชน)

เอกสารงบประมาณประจำปีงบประมาณ พ.ศ. 2566 ฉบับที่ 3 (ข่าวคาดแดง) เล่มที่ 3 (5) หน้า 233

◆ สรุปงบประมาณรายจ่ายประจำปีงบประมาณ พ.ศ. 2566

สถาบันสารสนเทศทรัพยากรน้ำ (องค์การมหาชน)	2566
	งบประมาณ
รวมทั้งสิ้น	286.4137
แผนงานบุคลากรภาครัฐ	105.5321
แผนงานบุคลากรภาครัฐ(ด้านการสร้างการเติบโตบนคุณภาพชีวิตที่เป็นมิตรกับสิ่งแวดล้อม)	105.5321
แผนงานบูรณาการ	79.4765
แผนงานบูรณาการบริหารจัดการทรัพยากรน้ำ	58.0255
แผนงานบูรณาการรัฐบาลดิจิทัล	21.4510
แผนงานพื้นฐาน	26.1517
แผนงานพื้นฐานด้านการสร้างการเติบโตบนคุณภาพชีวิตที่เป็นมิตรต่อสิ่งแวดล้อม	26.1517
แผนงานยุทธศาสตร์	75.2534
แผนงานยุทธศาสตร์เพื่อสนับสนุนด้านการสร้างการเติบโตบนคุณภาพชีวิตที่เป็นมิตรต่อสิ่งแวดล้อม	75.2534

ที่มา: เอกสารงบประมาณ ประจำปีงบประมาณ พ.ศ. 2566 ฉบับที่ 1 (ข่าวคาดส้ม)

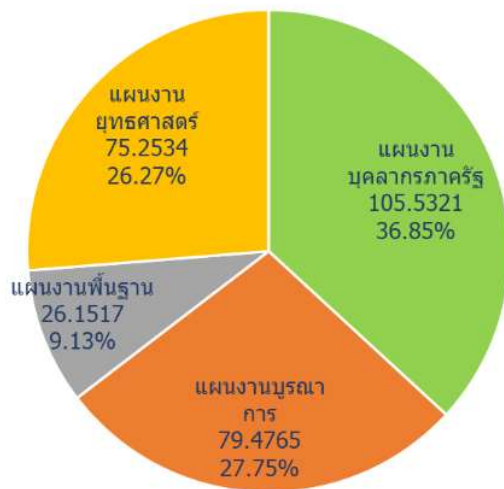

ในปีงบประมาณ 2566 สถาบันสารสนเทศทรัพยากรน้ำ (องค์การมหาชน) ได้รับงบประมาณ จำนวน 286.4137 ล้านบาท เพิ่มขึ้นจากปี 2565 จำนวน 46.6396 ล้านบาท คิดเป็นร้อยละ 19.45 หากพิจารณาตามแผนงาน จะพบว่า แผนงานที่ได้รับงบประมาณสูงสุด คือ แผนงานบุคลากรภาครัฐ จำนวน 105.5321 ล้านบาท คิดเป็นสัดส่วนร้อยละ 36.85 รองลงมาคือแผนงานบูรณาการ จำนวน 79.4765 คิดเป็นสัดส่วนร้อยละ 27.75





หากพิจารณางบประมาณตามลักษณะรายจ่าย สถาบันสารสนเทศทรัพยากรน้ำ (องค์การมหาชน) พบว่า ส่วนใหญ่เป็นรายจ่ายประจำ จำนวน 177.7218 ล้านบาท คิดเป็นสัดส่วนร้อยละ 62.05 และเป็นรายจ่ายลงทุน จำนวน 108.6919 ล้านบาท คิดเป็นสัดส่วนร้อยละ 37.95 และได้รับงบประมาณเป็นงบเงินอุดหนุนทั้งหมด ร้อยละ 100

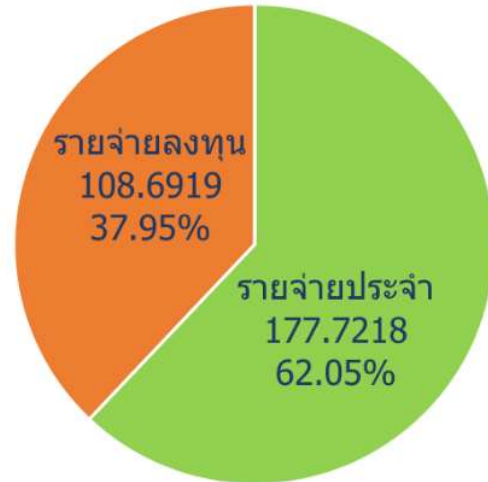

◆ ผลการเบิกจ่ายงบประมาณปีงบประมาณ 2565

หน่วย: ล้านบาท

หน่วยงาน	ปีงบประมาณ 2565 (ข้อมูล ณ วันที่ 28 มิ.ย. 65)								
	รายจ่ายประจำ			รายจ่ายลงทุน			ภาพรวมการเบิกจ่าย		
	เป้าหมายเบิกจ่าย ร้อยละ 79			เป้าหมายเบิกจ่าย ร้อยละ 46			เป้าหมายเบิกจ่าย ร้อยละ 75		
	งปม	เบิกจ่าย	ร้อยละ	งปม	เบิกจ่าย	ร้อยละ	งปม	เบิกจ่าย	ร้อยละ
สถาบันสารสนเทศทรัพยากรน้ำ (องค์การมหาชน)	190.4382	138.8518	72.91	49.3359	49.3359	100	239.7741	188.1877	78.49

ที่มา: ข้อมูลจากระบบ New GFMS Thai สถานะข้อมูล ณ วันที่ 28 มิถุนายน 2565

ข้อมูลจากระบบ New GFMS Thai ของกรมบัญชีกลาง ณ วันที่ 28 มิถุนายน 2565 พบว่า สถาบันสารสนเทศทรัพยากรน้ำ (องค์การมหาชน) มีงบประมาณหลังโอนเปลี่ยนแปลงรายการ จำนวน 239.7741 ล้านบาท เบิกจ่ายแล้ว จำนวน 188.1877 ล้านบาท คิดเป็นร้อยละ 78.49 สูงกว่าเป้าหมายการใช้จ่ายงบประมาณที่รัฐบาลกำหนดในไตรมาส 3 (รายจ่ายภาพรวมร้อยละ 75)





สำนักงานพัฒนาเทคโนโลยีอวกาศและภูมิสารสนเทศ (องค์การมหาชน)

เอกสารงบประมาณประจำปีงบประมาณ พ.ศ. 2566 ฉบับที่ 3 (ข่าวคาดแดง) เล่มที่ 3 (5) หน้า 279

♦ สรุปงบประมาณรายจ่ายประจำปีงบประมาณ 2566

สำนักงานพัฒนาเทคโนโลยีอวกาศและภูมิสารสนเทศ (องค์การมหาชน)	2566
	งบประมาณ
รวมทั้งสิ้น	1,109.9758
แผนงานบุคลากรภาครัฐ	186.0540
แผนงานบุคลากรภาครัฐ(ด้านการสร้างความสามารถในการแข่งขัน)	186.0540
แผนงานบูรณาการ	321.3388
แผนงานบูรณาการเขตพัฒนาพิเศษภาคตะวันออก	61.5000
แผนงานบูรณาการบริหารจัดการทรัพยากรน้ำ	17.7188
แผนงานบูรณาการพัฒนาด้านคมนาคมและระบบโลจิสติกส์	0.0000
แผนงานบูรณาการพัฒนาอุตสาหกรรมและบริการแห่งอนาคต	127.9200
แผนงานบูรณาการรัฐบาลดิจิทัล	114.2000
แผนงานพื้นฐาน	85.8508
แผนงานพื้นฐานด้านการสร้างความสามารถในการแข่งขัน	85.8508
แผนงานยุทธศาสตร์	516.7322
แผนงานยุทธศาสตร์เพื่อสนับสนุนด้านการสร้างความสามารถในการแข่งขัน	389.9930
แผนงานยุทธศาสตร์การเกษตรสร้างมูลค่า	13.2000
แผนงานยุทธศาสตร์จัดการผลกระทบจากการเปลี่ยนแปลงสภาวะภูมิอากาศ	61.1392
แผนงานยุทธศาสตร์พัฒนาพื้นที่และเมืองน่าอยู่อัจฉริยะ	9.4000
แผนงานยุทธศาสตร์สร้างการเติบโตอย่างยั่งยืนบนสังคมเศรษฐกิจภาคทะเล	43.0000

ที่มา: เอกสารงบประมาณ ประจำปีงบประมาณ พ.ศ. 2566 ฉบับที่ 1 (ข่าวคาดส้ม)

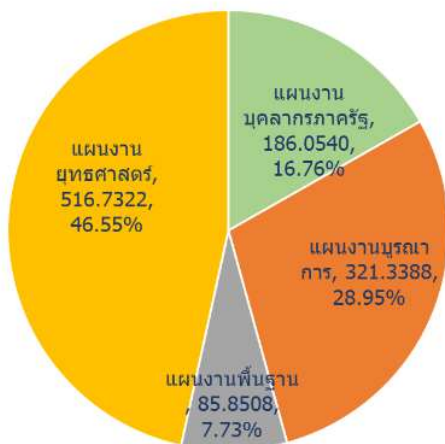

ในปีงบประมาณ 2566 สำนักงานพัฒนาเทคโนโลยีอวกาศและภูมิสารสนเทศ (องค์การมหาชน) ได้รับงบประมาณ จำนวน 1,109.9758 ล้านบาท ลดลงจากปี 2565 จำนวน -0.0950 ล้านบาท คิดเป็นร้อยละ -0.01 หากพิจารณาตามแผนงานจะพบว่า แผนงานที่ได้รับงบประมาณสูงสุด คือ แผนงานยุทธศาสตร์ จำนวน 516.7322 ล้านบาท คิดเป็นสัดส่วนร้อยละ 46.55 รองลงมาคือ แผนงานบูรณาการ จำนวน 321.3388 คิดเป็นสัดส่วนร้อยละ 28.95





หากพิจารณางบประมาณตามลักษณะรายจ่าย สำนักงานพัฒนาเทคโนโลยีอวกาศและภูมิสารสนเทศ (องค์การมหาชน) พบว่า เป็นรายจ่ายประจำ จำนวน 314.8548 ล้านบาท คิดเป็นสัดส่วนร้อยละ 28.37 และเป็นรายจ่ายลงทุน จำนวน 795.1210 ล้านบาท คิดเป็นสัดส่วนร้อยละ 71.63 และได้รับงบประมาณเป็นงบเงินอุดหนุนทั้งหมด ร้อยละ 100

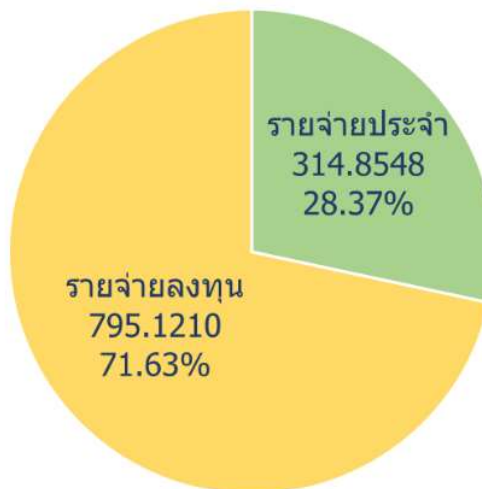

◆ ผลการเบิกจ่ายงบประมาณปีงบประมาณ 2565

หน่วย: ล้านบาท

หน่วยงาน	ปีงบประมาณ 2565 (ข้อมูล ณ วันที่ 28 มิ.ย. 65)								
	รายจ่ายประจำ			รายจ่ายลงทุน			ภาพรวมการเบิกจ่าย		
	เป้าหมายเบิกจ่าย ร้อยละ 79			เป้าหมายเบิกจ่าย ร้อยละ 46			เป้าหมายเบิกจ่าย ร้อยละ 75		
	งปม	เบิกจ่าย	ร้อยละ	งปม	เบิกจ่าย	ร้อยละ	งปม	เบิกจ่าย	ร้อยละ
สำนักงานพัฒนาเทคโนโลยีอวกาศและภูมิสารสนเทศ (องค์การมหาชน)	316.3325	237.2492	75.00	793.7383	793.7383	100	1,110.0708	1,030.9875	92.88

ที่มา: ข้อมูลจากระบบ New GFMS Thai สถานะข้อมูล ณ วันที่ 28 มิถุนายน 2565

ข้อมูลจากระบบ New GFMS Thai ของกรมบัญชีกลาง ณ วันที่ 28 มิถุนายน 2565 พบว่า สำนักงานพัฒนาเทคโนโลยีอวกาศและภูมิสารสนเทศ (องค์การมหาชน) มีงบประมาณหลังโอนเปลี่ยนแปลงรายการ จำนวน 1,110.0708 ล้านบาท เบิกจ่ายแล้ว จำนวน 1,030.9875 ล้านบาท คิดเป็นร้อยละ 92.88 สูงกว่าเป้าหมายการใช้จ่ายงบประมาณที่รัฐบาลกำหนดในไตรมาส 3 (รายจ่ายภาพรวมร้อยละ 75)





รัฐวิสาหกิจ และทุนหมุนเวียน (3 หน่วยงาน)

เอกสารงบประมาณประจำปีงบประมาณ พ.ศ. 2566 ฉบับที่ 3 (ข่าวคาดแดง) เล่มที่ 14 และเล่มที่ 20

1. สรุปงบประมาณรายจ่ายประจำปีงบประมาณ พ.ศ. 2566

หน่วย : ล้านบาท

กระทรวงอุดมศึกษา วิทยาศาสตร์ วิจัยและนวัตกรรม	ปีงบประมาณ		เพิ่ม/ลด	
	ปี 2565	ปี 2566	จำนวน	ร้อยละ
รัฐวิสาหกิจ (2 หน่วยงาน)	1,977.0693	1,612.0594	(365.0099)	(18.46)
สถาบันวิจัยวิทยาศาสตร์และเทคโนโลยีแห่งประเทศไทย	617.7716	615.9254	(1.8462)	(0.30)
องค์การพิพิธภัณฑ์วิทยาศาสตร์แห่งชาติ	1,359.2977	996.1340	(363.1637)	(26.72)
ทุนหมุนเวียน	14,176.0538	17,011.8809	2,835.8271	20.00
กองทุนส่งเสริมวิทยาศาสตร์ วิจัยและนวัตกรรม	14,176.0538	17,011.8809	2,835.8271	20.00

ที่มา : เอกสารงบประมาณประจำปีงบประมาณ พ.ศ. 2566 ฉบับที่ 1 (ข่าวคาดส้ม)

ในปีงบประมาณ พ.ศ. 2566 มี 2 รัฐวิสาหกิจและ 1 ทุนหมุนเวียนในสังกัดกระทรวงการอุดมศึกษา วิทยาศาสตร์ วิจัยและนวัตกรรม รวม 3 หน่วยงาน โดยรัฐวิสาหกิจ 2 หน่วยงาน ได้แก่ สถาบันวิจัยวิทยาศาสตร์และเทคโนโลยีแห่งประเทศไทย และองค์การพิพิธภัณฑ์วิทยาศาสตร์แห่งชาติ ได้รับจัดสรรงบประมาณ จำนวน 1,612.0594 ล้านบาท คิดเป็นสัดส่วนร้อยละ 1.12 ของงบประมาณทั้งกระทรวง ลดลงจากปี 2565 จำนวน 365.0099 ล้านบาท คิดเป็นร้อยละ 18.46 ในขณะที่ทุนหมุนเวียนคือกองทุนส่งเสริมวิทยาศาสตร์แห่งชาติ ได้รับจัดสรรงบประมาณ จำนวน 17,011.8809 ล้านบาท คิดเป็นสัดส่วนร้อยละ 11.87 ของงบประมาณทั้งกระทรวง เพิ่มขึ้นจากปี 2565 จำนวน 2,835.8271 ล้านบาท คิดเป็นร้อยละ 20.00

2. สรุปเงินนอกงบประมาณที่นำมาสมทบกับงบประมาณรายจ่ายประจำปีงบประมาณ พ.ศ. 2566

หน่วย : ล้านบาท

กระทรวงอุดมศึกษา วิทยาศาสตร์ วิจัยและนวัตกรรม	ปีงบประมาณ 2565			ปีงบประมาณ 2566		
	งบประมาณ	เงินนอกงบ.	สัดส่วน	งบประมาณ	เงินนอกงบ.	สัดส่วน
รัฐวิสาหกิจ (2 หน่วยงาน)	1,977.0693	220.0112	11.13	1,612.0594	148.9310	9.24
สถาบันวิจัยวิทยาศาสตร์และเทคโนโลยีแห่งประเทศไทย	617.7716	178.0112	28.82	615.9254	102.9310	16.71
องค์การพิพิธภัณฑ์วิทยาศาสตร์แห่งชาติ	1,359.2977	42.0000	3.09	996.1340	46.0000	4.62
ทุนหมุนเวียน	14,176.0538	-	-	17,011.8809	-	-
กองทุนส่งเสริมวิทยาศาสตร์ วิจัยและนวัตกรรม	14,176.0538	-	-	17,011.8809	-	-

ที่มา : เอกสารงบประมาณประจำปีงบประมาณ พ.ศ. 2566 ฉบับที่ 3 (ข่าวคาดแดง) เล่มที่ 14 และเล่มที่ 20

ในปีงบประมาณ พ.ศ. 2566 มีรัฐวิสาหกิจ 2 แห่ง ได้แก่ สถาบันวิจัยวิทยาศาสตร์และเทคโนโลยีแห่งประเทศไทยและองค์การพิพิธภัณฑ์วิทยาศาสตร์แห่งชาติ นำเงินนอกมาสมทบกับงบประมาณ รวมจำนวน 148.9310 ล้านบาท คิดเป็นสัดส่วนร้อยละ 9.24



สถาบันวิจัยวิทยาศาสตร์และเทคโนโลยีแห่งประเทศไทย

เอกสารงบประมาณประจำปีงบประมาณ พ.ศ. 2566 ฉบับที่ 3 (ข่าวคาดเดา) เล่มที่ 14 หน้า 343

◆ สรุปงบประมาณรายจ่ายประจำปีงบประมาณ 2566

สถาบันวิจัยวิทยาศาสตร์และเทคโนโลยีแห่งประเทศไทย	2566
	งบประมาณ
รวมทั้งสิ้น	615.9254
แผนงานบุคลากรภาครัฐ	439.2449
แผนงานบุคลากรภาครัฐ(ด้านการสร้างความสามารถในการแข่งขัน)	439.2449
แผนงานบูรณาการ	69.6500
แผนงานบูรณาการพัฒนาด้านคมนาคมและระบบโลจิสติกส์	45.0000
แผนงานบูรณาการพัฒนาอุตสาหกรรมและบริการแห่งอนาคต	24.6500
แผนงานพื้นฐาน	83.5179
แผนงานพื้นฐานด้านการสร้างความสามารถในการแข่งขัน	83.5179
แผนงานยุทธศาสตร์	23.5126
แผนงานยุทธศาสตร์เพื่อสนับสนุนด้านการสร้างความสามารถในการแข่งขัน	16.0364
แผนงานยุทธศาสตร์การส่งเสริมวิสาหกิจขนาดกลางและขนาดย่อมที่เข้มแข็ง แข่งขันได้	7.4762

ที่มา: เอกสารงบประมาณ ประจำปีงบประมาณ พ.ศ. 2566 ฉบับที่ 1 (ข่าวคาดเดา)

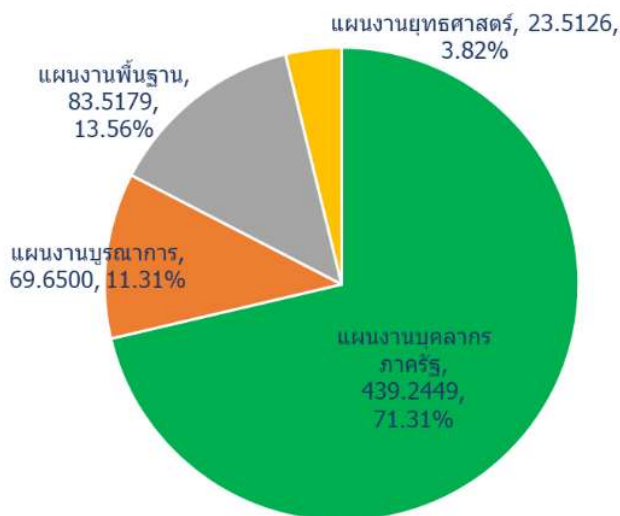

ในปีงบประมาณ พ.ศ. 2566 สถาบันวิจัยวิทยาศาสตร์และเทคโนโลยีแห่งประเทศไทยได้รับงบประมาณ จำนวน 615.9254 ล้านบาท ลดลงจากปี 2565 จำนวน 1.8462 ล้านบาท คิดเป็นร้อยละ 0.30 หากพิจารณาตามแผนงาน จะพบว่า แผนงานที่ได้รับงบประมาณสูงสุด คือ แผนงานบุคลากรภาครัฐ จำนวน 439.2449 ล้านบาท คิดเป็นสัดส่วนร้อยละ 71.31 รองลงมา คือ แผนงานพื้นฐาน จำนวน 83.5179 ล้านบาท คิดเป็นสัดส่วนร้อยละ 13.56





หากพิจารณางบประมาณตามลักษณะรายจ่าย สถาบันวิจัยวิทยาศาสตร์และเทคโนโลยีแห่งประเทศไทย พบว่า ส่วนใหญ่เป็นรายจ่ายประจำ จำนวน 485.5204 ล้านบาท คิดเป็นสัดส่วนร้อยละ 78.83 และเป็นรายจ่ายลงทุน จำนวน 130.4050 ล้านบาท คิดเป็นสัดส่วนร้อยละ 21.17

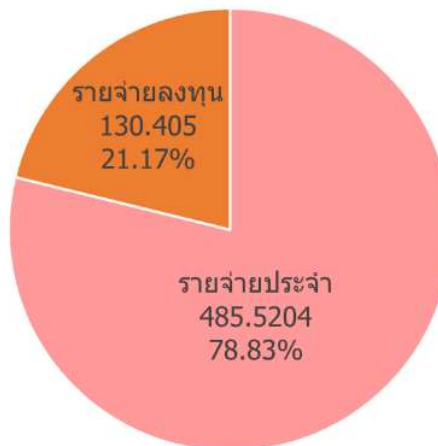

สถาบันวิจัยวิทยาศาสตร์และเทคโนโลยีแห่งประเทศไทย	2565	2566	เพิ่ม/ลด	เพิ่ม/ลด (ร้อยละ)
	งบประมาณ	งบประมาณ		
รวมทั้งสิ้น	617.7716	615.9254	-1.8462	-0.30%
งบลงทุน	138.7903	130.4050	-8.3853	-6.04%
งบอุดหนุน	478.9813	485.5204	6.5391	1.37%

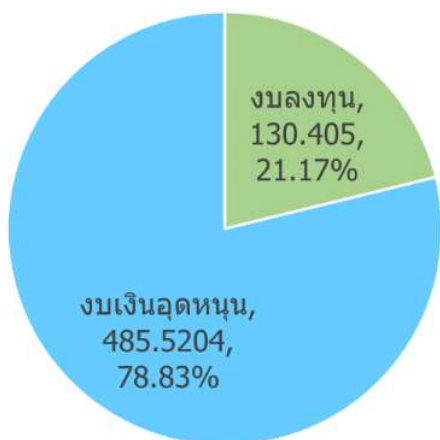

เมื่อพิจารณาโดยจำแนกตามงบรายจ่ายปีงบประมาณ 2566 สถาบันวิจัยวิทยาศาสตร์และเทคโนโลยีแห่งประเทศไทย พบว่า งบรายจ่ายที่ได้รับงบประมาณสูงสุด คือ งบเงินอุดหนุน จำนวน 485.5204 ล้านบาท คิดเป็นสัดส่วนร้อยละ 78.83 รองลงมาคือ งบลงทุน จำนวน 130.4050 ล้านบาท คิดเป็นสัดส่วนร้อยละ 21.17

◆ ผลการเบิกจ่ายงบประมาณปีงบประมาณ พ.ศ. 2565

หน่วย: ล้านบาท

หน่วยงาน	ปีงบประมาณ 2565 (ข้อมูล ณ วันที่ 28 มิ.ย. 65)								
	รายจ่ายประจำ			รายจ่ายลงทุน			ภาพรวมการเบิกจ่าย		
	เป้าหมายเบิกจ่าย ร้อยละ 79			เป้าหมายเบิกจ่าย ร้อยละ 46			เป้าหมายเบิกจ่าย ร้อยละ 75		
	งปม	เบิกจ่าย	ร้อยละ	งปม	เบิกจ่าย	ร้อยละ	งปม	เบิกจ่าย	ร้อยละ
สถาบันวิจัยวิทยาศาสตร์และเทคโนโลยีแห่งประเทศไทย	478.9813	416.0703	86.87	138.7903	66.7138	48	617.7716	482.7841	78.15

ที่มา: ข้อมูลจากระบบ New GFMS Thai สถานะข้อมูล ณ วันที่ 28 มิถุนายน 2565

ข้อมูลจากระบบ New GFMS Thai ของกรมบัญชีกลาง ณ วันที่ 28 มิถุนายน 2565 สถาบันวิจัยวิทยาศาสตร์และเทคโนโลยีแห่งประเทศไทย มีงบประมาณหลังโอนเปลี่ยนแปลงรายการ จำนวน 617.7716 ล้านบาท เบิกจ่ายแล้ว จำนวน 482.7841 ล้านบาท คิดเป็นร้อยละ 78.15 สูงกว่าเป้าหมายการใช้จ่ายงบประมาณที่รัฐบาลกำหนดในไตรมาสที่ 3 (รายจ่ายภาพรวม ร้อยละ 75) เล็กน้อย



องค์การพิพิธภัณฑ์วิทยาศาสตร์แห่งชาติ

เอกสารงบประมาณประจำปีงบประมาณ พ.ศ. 2566 ฉบับที่ 3 (ข่าวคาดแดง) เล่มที่ 14 หน้า 411

◆ สรุปงบประมาณรายจ่ายประจำปีงบประมาณ 2566

องค์การพิพิธภัณฑ์วิทยาศาสตร์แห่งชาติ	2566
	งบประมาณ
รวมทั้งสิ้น	996.1340
แผนงานบุคลากรภาครัฐ	109.8499
แผนงานบุคลากรภาครัฐ(ด้านการสร้างความสามารถในการแข่งขัน)	109.8499
แผนงานพื้นฐาน	232.2326
แผนงานพื้นฐานด้านการพัฒนาและเสริมสร้างศักยภาพทรัพยากรมนุษย์	232.2326
แผนงานยุทธศาสตร์	654.0515
แผนงานยุทธศาสตร์พัฒนาคุณภาพการศึกษาและการเรียนรู้	260.2797
แผนงานยุทธศาสตร์พัฒนาศักยภาพคนตลอดช่วงชีวิต	393.7718

ที่มา: เอกสารงบประมาณ ประจำปีงบประมาณ พ.ศ. 2566 ฉบับที่ 1 (ข่าวคาดส้ม)

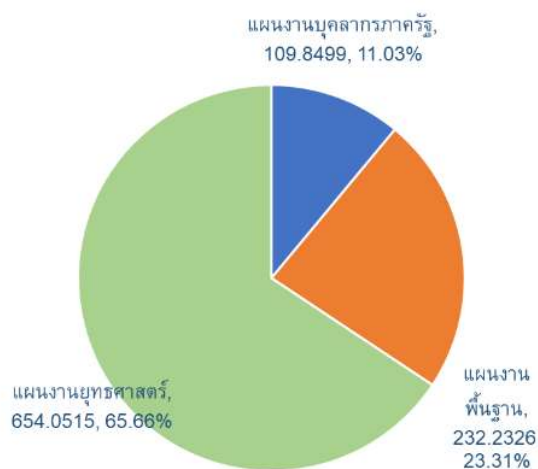

ในปีงบประมาณ พ.ศ. 2566 องค์การพิพิธภัณฑ์วิทยาศาสตร์แห่งชาติ ได้รับงบประมาณ จำนวน 996.1340 ล้านบาท ลดลงจากปี 2565 จำนวน 363.1637 ล้านบาท คิดเป็นร้อยละ 26.72 หากพิจารณาตามแผนงานจะพบว่า แผนงานที่ได้รับงบประมาณสูงสุด คือ แผนงานยุทธศาสตร์ จำนวน 654.0515 ล้านบาท คิดเป็นสัดส่วนร้อยละ 65.66 รองลงมาคือแผนงานพื้นฐาน จำนวน 232.2326 คิดเป็นสัดส่วนร้อยละ 23.31

หากพิจารณางบประมาณตามลักษณะรายจ่ายขององค์การพิพิธภัณฑ์วิทยาศาสตร์แห่งชาติ พบว่า งบประมาณส่วนใหญ่เป็นรายจ่ายประจำ จำนวน 467.6802 ล้านบาท คิดเป็นสัดส่วนร้อยละ 46.95 และเป็นรายจ่ายลงทุน จำนวน 528.4538 ล้านบาท คิดเป็นสัดส่วนร้อยละ 53.05

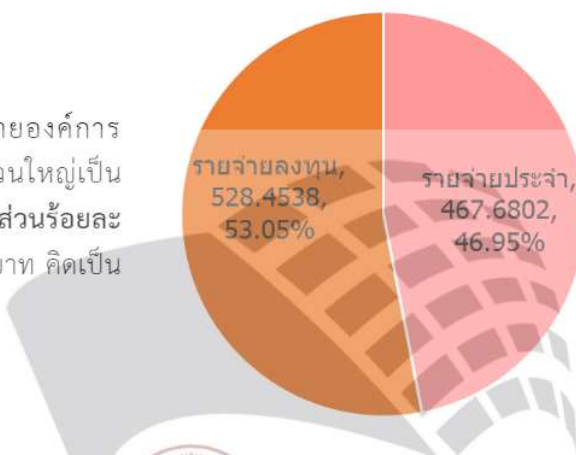

LIRT



องค์การพิพิธภัณฑสถานแห่งชาติ	ปี 2565	ปี 2566	เพิ่ม/ลด	เพิ่ม/ลด (ร้อยละ)
	งบประมาณ	งบประมาณ		
รวมทั้งสิ้น	1,359.2977	996.1340	-363.1637	-26.72%
งบลงทุน	891.4020	528.4538	-362.9482	-40.72%
งบอุดหนุน	467.8957	467.6802	-0.2155	-0.05%

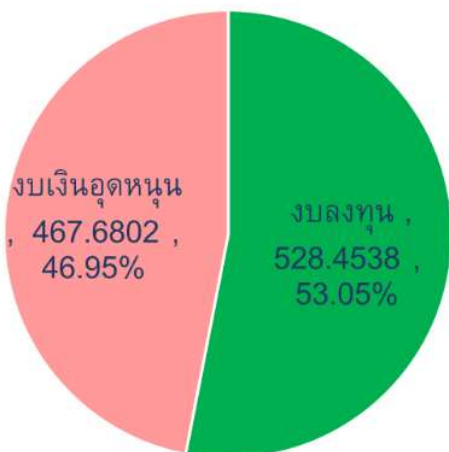

เมื่อพิจารณาโดยจำแนกตามงบรายจ่ายปีงบประมาณ 2566 องค์การพิพิธภัณฑสถานแห่งชาติ พบว่า งบรายจ่ายที่ได้รับงบประมาณสูงสุด คือ งบลงทุน จำนวน 528.4538 ล้านบาท คิดเป็นสัดส่วนร้อยละ 53.05 รองลงมา คือ งบเงินอุดหนุน จำนวน 467.6802 ล้านบาท คิดเป็นสัดส่วนร้อยละ 46.95

◆ ผลการเบิกจ่ายงบประมาณปีงบประมาณ 2565

หน่วยงาน	ปีงบประมาณ 2565 (ข้อมูล ณ วันที่ 28 มิ.ย. 65)								
	รายจ่ายประจำ			รายจ่ายลงทุน			ภาพรวมการเบิกจ่าย		
	เป้าหมายเบิกจ่าย ร้อยละ 79			เป้าหมายเบิกจ่าย ร้อยละ 46			เป้าหมายเบิกจ่าย ร้อยละ 75		
	งปม	เบิกจ่าย	ร้อยละ	งปม	เบิกจ่าย	ร้อยละ	งปม	เบิกจ่าย	ร้อยละ
องค์การพิพิธภัณฑสถานแห่งชาติ	467.8957	350.9205	75.00	891.4020	191.7859	22	1,359.2977	542.7064	39.93

ที่มา: ข้อมูลจากระบบ New GFMS Thai สถานะข้อมูล ณ วันที่ 28 มิถุนายน 2565

ข้อมูลจากระบบ New GFMS Thai ของกรมบัญชีกลาง ณ วันที่ 28 มิถุนายน 2565 พบว่า องค์การพิพิธภัณฑสถานแห่งชาติ มีงบประมาณหลังโอนเปลี่ยนแปลงรายการ จำนวน 1359.2977 ล้านบาท เบิกจ่ายแล้ว จำนวน 542.7064 ล้านบาท คิดเป็นร้อยละ 39.93 ต่ำกว่าเป้าหมายการใช้จ่ายงบประมาณที่รัฐบาลกำหนด ไนไตรมาสที่ 3 (รายจ่ายภาพรวม ร้อยละ 75) โดยเฉพาะรายจ่ายลงทุนที่เบิกจ่ายได้เพียงร้อยละ 22





◆ ผลการเบิกจ่ายเงินกันไว้เบิกเหลือมปีงบประมาณ

หน่วย: ล้านบาท

หน่วยงาน	รวมเงินกันไว้ ทั้งสิ้น	เงินกันไว้เบิกเหลือมปี ณ วันที่ 28 มิ.ย. 65					
		เบิกจ่าย		คงเหลือเงินกันไว้			
		จำนวน	ร้อยละ	มีหนี้ผูกพัน	ไม่มีหนี้ผูกพัน	อยู่ระหว่าง ดำเนินการ	รวม
องค์การพิพิธภัณฑ์ วิทยาศาสตร์แห่งชาติ	133.2228	82.1478	61.66	51.0751	.0000	-	51.0751

ที่มา: ข้อมูลจากระบบ New GFMS Thai สถานะข้อมูล ณ วันที่ 28 มิถุนายน 2565

ข้อมูลจากระบบ New GFMS Thai ของกรมบัญชีกลาง ณ วันที่ 28 มิถุนายน 2565 พบว่า องค์การพิพิธภัณฑ์วิทยาศาสตร์แห่งชาติ มีเงินกันไว้เบิกเหลือมปีสะสม 133.2228 ล้านบาท เบิกจ่ายแล้ว จำนวน 82.1478 ล้านบาท คิดเป็นร้อยละ 61.66 คงเหลือเงินกันไว้ มีหนี้ผูกพัน จำนวน 51.0751 ล้านบาท

ข้อสังเกต/ความเห็นของสำนักงานงบประมาณของรัฐสภา (สจร.)

1. องค์การพิพิธภัณฑ์วิทยาศาสตร์แห่งชาติมีผลการเบิกจ่ายงบประมาณปี 2565 (ณ 28 มิถุนายน 2565) เพียงร้อยละ 39.93 โดยเฉพาะรายจ่ายลงทุน ที่เบิกจ่ายได้เพียงร้อยละ 22 (เป้าหมายการเบิกจ่ายรายจ่ายลงทุนในไตรมาส 3 ร้อยละ 46) และคงเหลือเงินกันไว้ จำนวนทั้งสิ้น 51.0751 ล้านบาท หน่วยงานมีแนวทางเพื่อเร่งรัดการเบิกจ่ายงบประมาณในปี 2565 และเงินที่กันไว้เบิกเหลือมปีอย่างไร และหน่วยงานได้มีการเตรียมความพร้อมในการจัดซื้อจัดจ้างลงทุนที่จะได้รับในปี 2566 แล้วหรือไม่
2. การตั้งงบประมาณรายจ่ายประจำปี 2566 และปีต่อไป ควรนำผลการเบิกจ่ายและเงินกันเหลือมปีที่ผ่านมาใช้ประกอบการพิจารณาตั้งงบประมาณให้มีความเหมาะสมกับงวดงานที่ต้องเบิกจ่ายในปีงบประมาณนั้น ๆ ด้วย ทั้งนี้ เพื่อให้การใช้จ่ายงบประมาณมีประสิทธิภาพ และไม่ต้อกันเงินไว้เบิกเหลือมปีเป็นจำนวนมากเหมือนในอดีตที่ผ่านมา





สำนักงานคณะกรรมการส่งเสริมวิทยาศาสตร์ วิจัยและนวัตกรรม (สกสว.)

สำหรับกองทุนส่งเสริมวิทยาศาสตร์ วิจัยและนวัตกรรม

เอกสารงบประมาณขาดค่าง ฉบับที่ 3 เล่มที่ 20 หน้าที่ 97

กองทุนส่งเสริมวิทยาศาสตร์ วิจัยและนวัตกรรม เป็นเงินทุนหมุนเวียนที่ปรับโอนมาจากกองทุนสนับสนุนการวิจัย สำนักงานรัฐมนตรี มาอยู่ในกระทรวงการอุดมศึกษา วิทยาศาสตร์ วิจัยและนวัตกรรม ตามมาตรา 54 แห่งพระราชบัญญัติสภานโยบายการอุดมศึกษา วิทยาศาสตร์ วิจัยและนวัตกรรม พ.ศ. 2562 โดยมีคณะกรรมการส่งเสริมวิทยาศาสตร์ วิจัยและนวัตกรรม ทำหน้าที่บริหารกองทุน (มาตรา 41) และได้รับเงินอุดหนุนที่รัฐบาลจัดสรรให้เป็นรายปีตามกรอบวงเงินที่คณะรัฐมนตรีโดยข้อเสนอของคณะกรรมการพิจารณางบประมาณด้านวิทยาศาสตร์ วิจัยและนวัตกรรมได้ให้ความเห็นชอบแล้ว และเพื่อให้คณะกรรมการฯ สามารถบริหารงบประมาณที่ได้รับอย่างอิสระและคล่องตัว ทั้งนี้ การจัดสรรงบประมาณให้กับกองทุนส่งเสริมวิทยาศาสตร์ วิจัยและนวัตกรรม เป็นการจัดสรรงบประมาณแบบวงเงินรวม (Block Grant) และจัดสรรงบประมาณต่อเนื่องแบบหลายปี (Multi-year budgeting)

1. วัตถุประสงค์ของกองทุน

เพื่อส่งเสริม สนับสนุน และขับเคลื่อนระบบการวิจัยและนวัตกรรมของประเทศด้านวิทยาศาสตร์ เทคโนโลยี สังคมศาสตร์ มนุษยศาสตร์และ สหวิทยาการ เพื่อสร้างองค์ความรู้ พัฒนานโยบายสาธารณะ และสนับสนุนการนำผลงานวิจัยและนวัตกรรมไปใช้ในเชิงเศรษฐกิจและสังคม เพื่อให้เกิดการพัฒนาประเทศอย่างสมดุลและยั่งยืน รวมถึง

1) ส่งเสริมการผลิตและพัฒนากำลังคนด้านวิทยาศาสตร์ เทคโนโลยี การวิจัย รวมทั้งยกระดับความสามารถของผู้ประกอบการภาคเกษตรกรรม ภาคอุตสาหกรรม และภาคบริการของประเทศ

2) พัฒนาโครงสร้างพื้นฐานด้านวิทยาศาสตร์ เทคโนโลยี การวิจัย โครงสร้างพื้นฐานด้านคุณภาพและปัจจัยเอื้อที่สนับสนุนการวิจัยและนวัตกรรม

3) ส่งเสริมให้โครงการลงทุนขนาดใหญ่ของประเทศหรือโครงการลงทุนที่รัฐเห็นสมควรกำหนดเป็นกลไกของการพัฒนาวิทยาศาสตร์ เทคโนโลยีและนวัตกรรมเพื่อพัฒนาประเทศอย่างยั่งยืน

4) สนับสนุนการเพิ่มสมรรถนะในการเลือก การรับ การถ่ายทอด และการร่วมมือกับบุคคลหรือหน่วยงานต่างประเทศ เพื่อให้ได้วิทยาการและเทคโนโลยีและนวัตกรรมที่ทันสมัย มีประสิทธิภาพและเหมาะสม

5) ส่งเสริมความร่วมมือระหว่างหน่วยงานในระบับวิจัยและนวัตกรรม หน่วยงานอื่นของรัฐและเอกชน รวมทั้งองค์กรปกครองส่วนท้องถิ่น ในการนำผลงานวิจัยและนวัตกรรมไปใช้ในการพัฒนาระดับชุมชนและพื้นที่

6) บุคคลิกการวิจัยขั้นแนวหน้า และการสร้างนวัตกรรมเพื่อเพิ่มขีดความสามารถในการแข่งขันของประเทศ

2. สรุปงบประมาณรายจ่ายประจำปีงบประมาณ พ.ศ. 2566

ในปีงบประมาณ พ.ศ. 2566 กองทุนส่งเสริมวิทยาศาสตร์ วิจัยและนวัตกรรม ได้รับจัดสรรงบประมาณในแผนงานยุทธศาสตร์การวิจัยและนวัตกรรม งบเงินอุดหนุน จำนวน 17,011.8809 ล้านบาท เพิ่มขึ้นจากปี 2565 จำนวน 2,835.8271 ล้านบาท คิดเป็นร้อยละ 20.00





3. ผลการเบิกจ่ายเงินกันไว้เบิกเหลือปีและขยายระยะเวลาเบิกจ่าย

หน่วย: ล้านบาท

หน่วยงาน	ปีงบประมาณ 2565 (ข้อมูล ณ วันที่ 31 พ.ค. 2565)								
	รายจ่ายประจำ			รายจ่ายลงทุน			ภาพรวมการเบิกจ่าย		
	เป้าหมายเบิกจ่าย ร้อยละ 79			เป้าหมายเบิกจ่าย ร้อยละ 46			เป้าหมายเบิกจ่าย ร้อยละ 75		
	งปม	เบิกจ่าย	ร้อยละ	งปม	เบิกจ่าย	ร้อยละ	งปม	เบิกจ่าย	ร้อยละ
กองทุนส่งเสริมวิทยาศาสตร์ วิจัยและนวัตกรรม	14,176.0538	10,632.0403	75.00	-	-	-	14,176.0538	10,632.0403	75.00

ที่มา: ข้อมูลจากระบบ New GFMS Thai สถานะข้อมูล ณ วันที่ 31 พฤษภาคม 2565

ข้อมูลจากระบบ GFMS ของกรมบัญชีกลาง ณ วันที่ 31 พฤษภาคม 2565 พบว่า กองทุนส่งเสริมวิทยาศาสตร์ วิจัยและนวัตกรรม มีงบประมาณหลังโอนเปลี่ยนแปลงรายการ จำนวน 14,176.0538 ล้านบาท เบิกจ่ายแล้วจำนวน 10,632.0403 ล้านบาท คิดเป็นร้อยละ 75.00

4. ผลการประเมินผลการดำเนินงานกองทุนส่งเสริมวิทยาศาสตร์ วิจัยและนวัตกรรม ประจำปี 2563 - 2564

ผลการประเมินผลการดำเนินงานทุนหมุนเวียน
กองทุนส่งเสริมวิทยาศาสตร์ วิจัยและนวัตกรรม
ประจำปี 2563 - 2564

ปีงบประมาณ	ด้านที่ 1 ด้านการเงิน	ด้านที่ 2 ด้านการสนอง ประโยชน์ต่อผู้มี ส่วนได้ส่วนเสีย	ด้านที่ 3 ด้านปฏิบัติการ	ด้านที่ 4 ด้านการ บริหาร จัดการทุน	ด้านที่ 5 การปฏิบัติงานของ คณะกรรมการ บริหาร ผู้บริหารทุน	ด้านที่ 6 การดำเนินงานตาม นโยบาย/ กระทรวงการคลัง	คะแนนเฉลี่ย หลังหักเงื่อนไข
ปี 2563	2.9055	5.0000	5.0000	4.0700	3.8009	4.2900	4.4601
ปี 2564	5.0000	4.6000	4.6667	4.2767	4.0636	4.8700	4.5849

จากการศึกษาผลการประเมินผลการดำเนินงานทุนหมุนเวียนของกรมบัญชีกลาง ประจำปี 2563 และปี 2564 พบว่า กองทุนส่งเสริมวิทยาศาสตร์ วิจัยและนวัตกรรม มีผลการประเมินการดำเนินงานดีขึ้นจากปี 2563 (0.1248) แต่หากพิจารณาผลการดำเนินงานรายด้านจะเห็นได้ว่า ด้านที่ 2 และด้านที่ 3 มีผลการประเมินการดำเนินงานลดลงจากปี 2563





มหาวิทยาลัยของรัฐ (9 หน่วยงาน)

เอกสารงบประมาณขาดแดง ฉบับที่ 3 เล่มที่ 3 (1) หน้าที่ 285 - 481

1. สรุปงบประมาณรายจ่ายประจำปีงบประมาณ พ.ศ. 2566

หน่วย: ล้านบาท

กระทรวงการอุดมศึกษา วิทยาศาสตร์ วิจัยและนวัตกรรม	ปีงบประมาณ		เพิ่ม/ลด	
	ปี 2565	ปี 2566	จำนวน	ร้อยละ
รวมทั้งสิ้น	139,599.7184	143,372.1029	3,772.3845	2.70
มหาวิทยาลัยของรัฐ (9 แห่ง)	8,083.5687	8,014.1353	-69.4334	- 0.86
มหาวิทยาลัยกาฬสินธุ์	383.1448	383.0184	-0.1264	- 0.03
มหาวิทยาลัยนเรศวร	2,328.9603	2,328.3189	-0.6414	- 0.03
มหาวิทยาลัยนครพนม	636.6871	636.2229	-0.4642	- 0.07
มหาวิทยาลัยราชภัฏวราชนครินทร์	643.9175	643.8994	-0.0181	- 0.00
มหาวิทยาลัยมหาสารคาม	1,092.0573	1,172.9030	80.8457	7.40
มหาวิทยาลัยรามคำแหง	1,125.2838	1,125.2143	-0.0695	- 0.01
มหาวิทยาลัยสุโขทัยธรรมราชา	848.1702	699.2025	-148.9677	- 17.56
มหาวิทยาลัยอุบลราชธานี	744.0345	744.0428	0.0083	0.00
สถาบันเทคโนโลยีปทุมวัน	281.3132	281.3131	-0.0001	- 0.00

ที่มา : เอกสารงบประมาณประจำปีงบประมาณ พ.ศ. 2566 ฉบับที่ 3 (ขาดแดง เล่ม 3 (1))

ในปีงบประมาณ พ.ศ. 2566 มหาวิทยาลัยของรัฐ 9 หน่วยงาน ได้รับจัดสรรงบประมาณ จำนวน 8,014.1353 ล้านบาท คิดเป็นสัดส่วนร้อยละ 5.58 ของงบประมาณทั้งกระทรวง ได้รับงบประมาณ **ลดลง** จากปี 2565 จำนวน - 69.4334 ล้านบาท คิดเป็นร้อยละ -0.86 โดยหน่วยงานที่ได้รับงบประมาณสูงสุด 3 ลำดับแรกคือ มหาวิทยาลัยนเรศวร (2,328.3189 ล้านบาท) รองลงมาคือ มหาวิทยาลัยมหาสารคาม (1,172.9030 ล้านบาท) และมหาวิทยาลัยรามคำแหง (1,125.2838 ล้านบาท)

2. สรุปเงินนอกงบประมาณที่นำมาสมทบกับงบประมาณรายจ่ายประจำปีงบประมาณ พ.ศ. 2566

หน่วย: ล้านบาท

กระทรวงการอุดมศึกษา วิทยาศาสตร์ วิจัยและนวัตกรรม	ปีงบประมาณ 2565			ปีงบประมาณ 2566		
	งบประมาณ	เงินนอกงบ.	สัดส่วน	งบประมาณ	เงินนอกงบ.	สัดส่วน
มหาวิทยาลัยของรัฐ (9 หน่วยงาน)	8,083.5687	68.3796	0.85	8,014.1353	75.3018	0.94
มหาวิทยาลัยกาฬสินธุ์	383.1448	-	-	383.0184	13.1247	3.43
มหาวิทยาลัยนเรศวร	2,328.9603	-	-	2,328.3189	-	-
มหาวิทยาลัยนครพนม	636.6871	1.6805	0.26	636.2229	-	-
มหาวิทยาลัยราชภัฏวราชนครินทร์	643.9175	-	-	643.8994	-	-
มหาวิทยาลัยมหาสารคาม	1,092.0573	56.7455	5.20	1,172.9030	57.4702	4.90
มหาวิทยาลัยรามคำแหง	1,125.2838	-	-	1,125.2143	-	-
มหาวิทยาลัยสุโขทัยธรรมราชา	848.1702	-	-	699.2025	-	-
มหาวิทยาลัยอุบลราชธานี	744.0345	1.4689	0.20	744.0428	4.3757	0.59
สถาบันเทคโนโลยีปทุมวัน	281.3132	8.4847	3.02	281.3131	0.3312	0.12

ที่มา : เอกสารงบประมาณประจำปีงบประมาณ พ.ศ. 2566 ฉบับที่ 3 (ขาดแดง) เล่ม 3 (1)



ในปีงบประมาณ พ.ศ. 2566 มีมหาวิทยาลัยของรัฐที่มีเงินนอกงบประมาณสมทบกับเงินงบประมาณ รวม 4 หน่วยงาน จำนวน 75.3018 ล้านบาท คิดเป็นสัดส่วนร้อยละ 0.94 ของวงเงินงบประมาณที่ได้รับจัดสรร (8,014.1353 ล้านบาท) โดยหน่วยงานที่มีเงินนอกงบประมาณสมทบสูงสุดคือ มหาวิทยาลัยมหาสารคาม จำนวน 57.4702 ล้านบาท คิดเป็นสัดส่วนร้อยละ 4.90 รองลงมาคือ มหาวิทยาลัยกาฬสินธุ์ จำนวน 13.1247 ล้านบาท คิดเป็นสัดส่วนร้อยละ 3.43

3. งบประมาณรายจ่ายประจำปีงบประมาณ พ.ศ. 2566 (จำแนกตามแผนงาน)

หน่วย : ล้านบาท

กระทรวงการอุดมศึกษา วิทยาศาสตร์ วิจัยและนวัตกรรม	แผนงาน	แผนงาน	แผนงาน	แผนงาน	รวมทั้งสิ้น
	บุคลากรภาครัฐ	พื้นฐาน	ยุทธศาสตร์	บูรณาการ	
มหาวิทยาลัยของรัฐ (9 แห่ง)	5,783.4993	6.4467	2,212.0093	12.1800	8,014.1353
มหาวิทยาลัยกาฬสินธุ์	269.1815		113.8369		383.0184
มหาวิทยาลัยนเรศวร	1,787.6528	3.1361	536.5300	1.0000	2,328.3189
มหาวิทยาลัยนครพนม	382.4169		253.8060		636.2229
มหาวิทยาลัยราชภัฏวชิราขันธ์	333.4431		308.3563	2.1000	643.8994
มหาวิทยาลัยมหาสารคาม	816.1182		356.7848		1,172.9030
มหาวิทยาลัยรามคำแหง	944.1706		181.0437		1,125.2143
มหาวิทยาลัยสุโขทัยธรรมมาธิราช	591.4652		107.7373		699.2025
มหาวิทยาลัยอุบลราชธานี	551.6755	3.3106	179.9767	9.0800	744.0428
สถาบันเทคโนโลยีปทุมวัน	107.3755		173.9376		281.3131

ที่มา : เอกสารงบประมาณประจำปีงบประมาณ พ.ศ. 2566 ฉบับที่ 1 (ข่าวคตสัสม)

ในปีงบประมาณ พ.ศ. 2566 มหาวิทยาลัยของรัฐ ทั้ง 9 แห่ง ได้รับจัดสรรงบประมาณ จำนวน 8,014.1353 ล้านบาท โดยแผนงานที่ได้รับงบประมาณสูงสุดคือ แผนงานบุคลากรภาครัฐ จำนวน 5,783.4993 ล้านบาท คิดเป็นสัดส่วนร้อยละ 72.16 รองลงมาคือ แผนงานยุทธศาสตร์ จำนวน 2,212.0093 ล้านบาท คิดเป็นสัดส่วนร้อยละ 27.60





4. งบประมาณรายจ่ายประจำปีงบประมาณ พ.ศ. 2566 (จำแนกตามงบรายจ่าย)

หน่วย : ล้านบาท

กระทรวงอุดมศึกษา วิทยาศาสตร์ วิจัยและนวัตกรรม	งบบุคลากร	งบดำเนินงาน	งบลงทุน	งบเงินอุดหนุน	งบรายจ่ายอื่น	รวมทั้งสิ้น
มหาวิทยาลัยของรัฐ (9 แห่ง)	1,473.4311	120.0175	1,464.6040	4,956.0827	-	8,014.1353
มหาวิทยาลัยกาฬสินธุ์	46.5341	8.5548	100.4820	227.4475	-	383.0184
มหาวิทยาลัยนเรศวร	388.6220	27.6185	379.4893	1,532.5891	-	2,328.3189
มหาวิทยาลัยนครพนม	87.8712	8.0157	164.2573	376.0787	-	636.2229
มหาวิทยาลัยราชภัฏวราชนครินทร์	97.1508	35.9341	150.7483	360.0662	-	643.8994
มหาวิทยาลัยมหาสารคาม	182.3206	8.5526	261.0605	720.9693	-	1,172.9030
มหาวิทยาลัยรามคำแหง	187.1571	9.7751	82.1417	846.1404	-	1,125.2143
มหาวิทยาลัยสุโขทัยธรรมมาธิราช	223.2241	7.6093	71.4539	396.9152	-	699.2025
มหาวิทยาลัยอุบลราชธานี	239.2107	10.1702	126.3552	368.3067	-	744.0428
สถาบันเทคโนโลยีปทุมวัน	21.3405	3.7872	128.6158	127.5696	-	281.3131

ที่มา : เอกสารงบประมาณประจำปีงบประมาณ พ.ศ. 2566 ฉบับที่ 3 (ขาวคาดแดง) เล่ม 3 (1)

ในปีงบประมาณ พ.ศ. 2566 มหาวิทยาลัยของรัฐ ทั้ง 9 แห่ง ได้รับจัดสรรงบประมาณ จำนวน 8,014.1353 ล้านบาท เมื่อพิจารณาจากรายจ่าย พบว่าจากรายจ่ายที่ได้รับงบประมาณสูงสุดคือ งบเงินอุดหนุน จำนวน 4,956.0827 ล้านบาท คิดเป็นสัดส่วนร้อยละ 61.84 รองลงมาคือ งบบุคลากร จำนวน 1,473.6040 ล้านบาท คิดเป็นสัดส่วนร้อยละ 18.38





5. ผลการเบิกจ่ายงบประมาณรายจ่ายประจำปีงบประมาณ พ.ศ. 2565

หน่วย : ล้านบาท

กระทรวงการอุดมศึกษา วิทยาศาสตร์ วิจัย และนวัตกรรม	ปีงบประมาณ 2565 (ข้อมูล ณ วันที่ 28 มิ.ย. 65)								
	รายจ่ายประจำ			รายจ่ายลงทุน			ภาพรวมการเบิกจ่าย		
	เป้าหมายเบิกจ่าย 79			เป้าหมายเบิกจ่าย 46			เป้าหมายเบิกจ่าย 75		
	งปม	เบิกจ่าย	ร้อยละ	งปม	เบิกจ่าย	ร้อยละ	งปม	เบิกจ่าย	ร้อยละ
มหาวิทยาลัยของรัฐ (9 แห่ง)									
รวมทั้งสิ้น	6,410.03	5,376.30	83.87	1,673.54	571.54	34.15	8,083.57	5,947.84	73.58
มหาวิทยาลัยกาฬสินธุ์	289.06	214.30	74.14	94.09	66.76	70.95	383.14	281.05	73.35
มหาวิทยาลัยนครสวรรค์	1,950.29	1,715.89	87.98	378.67	66.16	17.47	2,328.96	1,782.05	76.52
มหาวิทยาลัยนครพนม	463.30	326.71	70.52	173.39	82.70	47.70	636.69	409.41	64.30
มหาวิทยาลัยราชภัฏวราชนคร	368.90	264.20	71.62	275.02	67.67	24.61	643.92	331.87	51.54
มหาวิทยาลัยมหาสารคาม	881.79	803.90	91.17	210.27	29.90	14.22	1,092.06	833.80	76.35
มหาวิทยาลัยรามคำแหง	1,033.71	968.71	93.71	91.57	2.52	2.75	1,125.28	971.23	86.31
มหาวิทยาลัยสุโขทัยธรรมมาธิ	671.20	510.76	76.10	176.97	124.25	70.21	848.17	635.01	74.87
มหาวิทยาลัยอุบลราชธานี	594.06	452.32	76.14	149.98	105.85	70.58	744.03	558.17	75.02
สถาบันเทคโนโลยีปทุมวัน	157.72	119.51	75.77	123.59	25.74	20.82	281.31	145.25	51.63

ที่มา : ข้อมูลจากระบบ GFMS กรมบัญชีกลาง

ข้อมูลจากระบบ GFMS ของกรมบัญชีกลาง ณ วันที่ วันที่ 28 มิถุนายน 2565 พบว่า มหาวิทยาลัยของรัฐ 9 หน่วยงาน มีงบประมาณหลังโอนเปลี่ยนแปลงรายการ จำนวน 8,083.57 ล้านบาท เบิกจ่ายแล้ว จำนวน 5,947.84 ล้านบาท คิดเป็นร้อยละ 73.58 ใกล้เคียงกับเป้าหมายการใช้จ่ายงบประมาณที่รัฐบาลกำหนดในไตรมาสที่ 3 แต่การเบิกจ่ายรายจ่ายลงทุน มี 5 มหาวิทยาลัยที่เบิกจ่ายได้ต่ำกว่าเป้าหมาย โดยเฉพาะมหาวิทยาลัยรามคำแหงที่เบิกจ่ายได้เพียงร้อยละ 2.75

6. สรุปประเด็นข้อสังเกตที่สำคัญของคณะกรรมการการวิสามัญฯ ในปีที่ผ่านมา

1) มหาวิทยาลัยของรัฐ ควรสนับสนุนให้มีการผลิตบัณฑิตระหว่างมหาวิทยาลัยทั้งในและต่างประเทศ สามารถเทียบโอนหน่วยกิตได้ เพื่อให้บัณฑิตไทยก้าวเท่าทันเทคโนโลยี

2) มหาวิทยาลัยของรัฐ ควรให้ความสำคัญกับการฝึกบัณฑิตให้มีทักษะปฏิบัติงานโดยประสานผู้สอนจากภาคเอกชน/ภาคอุตสาหกรรมมาให้ความรู้กับนักศึกษาเพื่อแลกเปลี่ยนประสบการณ์จริงและให้มีการส่งตัวนักศึกษาไปฝึกงาน (Internship) ในภาคอุตสาหกรรมและภาคเอกชนต่าง ๆ เพื่อให้ นักศึกษาทราบถึงความต้องการของภาคเอกชน และสามารถพัฒนาตัวเองให้เหมาะสมกับการทำงานในอนาคตตามความต้องการตลาด

3) มหาวิทยาลัยของรัฐ ควรแสดงสถานะเงินนอกงบประมาณและแผนการใช้จ่ายเงินนอกงบประมาณ เพื่อแสดงให้เห็นถึงสภาพคล่องของแต่ละมหาวิทยาลัยเพื่อประโยชน์ในการพิจารณาจัดสรรเงินอุดหนุน

4) มหาวิทยาลัยของรัฐ ควรให้ความสำคัญกับการฝึกบัณฑิตให้มีทักษะปฏิบัติงานได้จริงและควรสนับสนุนงบประมาณเพื่อเป็นค่าวัสดุฝึกและจัดทำห้องปฏิบัติการที่ปรับเปลี่ยนตามเทคโนโลยี เช่น Fab Lab หรือ Co-working Space เพื่อสร้างระบบนิเวศให้เกิดนวัตกรรม



ข้อสังเกต/ความเห็นของสำนักงบประมาณของรัฐสภา (สงร.)

1) จากรายงานผลการเบิกจ่ายรายจ่ายลงทุน งบประมาณปี 2565 (ณ เดือนมิถุนายน 2565) หน่วยงาน ทั้ง 5 แห่ง ที่มีผลเบิกจ่ายรายจ่ายลงทุนต่ำกว่าเป้าหมายการเบิกจ่ายงบประมาณที่รัฐบาลกำหนดในไตรมาส 3 (รายจ่ายภาพรวมร้อยละ 46) หน่วยงานที่เกี่ยวข้องควรเร่งรัดการเบิกจ่ายงบประมาณให้เป็นไปตามแผนที่กำหนด รวมทั้งควรเตรียมความพร้อมในการจัดซื้อจัดจ้างงบลงทุนที่จะได้รับงบประมาณในปี 2566 ไว้ล่วงหน้า

2) ปี 2564 – 2565 ในภาพรวมมหาวิทยาลัยของรัฐ ทั้ง 9 แห่ง ส่วนใหญ่มีเงินนอกงบประมาณ แยกเป็น กลุ่มมหาวิทยาลัยขนาดเล็ก มีเงินนอกงบประมาณอยู่ระหว่าง 69 – 450 ล้านบาท และกลุ่มมหาวิทยาลัยขนาดใหญ่ มีเงินนอกงบประมาณอยู่ระหว่าง 2,820 – 8,793 ล้านบาท แต่ในปี 2566 มีการนำมาสมทบกับงบประมาณ รายจ่ายประจำปี เพียง 4 แห่ง จำนวน 75.3018 ล้านบาท คิดเป็นสัดส่วนเพียงร้อยละ 0.94 ดังนั้นจึงมีข้อสังเกต ว่าสำนักงบประมาณและมหาวิทยาลัยที่เกี่ยวข้อง ควรร่วมกันกำหนดหลักเกณฑ์เงื่อนไขและสัดส่วนการนำเงิน นอกงบประมาณมาสมทบงบประมาณรายจ่ายประจำปี ให้มีความชัดเจนเพื่อลดภาระงบประมาณที่มีอยู่จำกัด เพื่อให้การใช้จ่ายงบประมาณแผ่นดินเกิดประโยชน์สูงสุดต่อประเทศชาติและประชาชน





มหาวิทยาลัยราชภัฏ (38 หน่วยงาน)

เอกสารงบประมาณवादาดแดง ฉบับที่ 3 เล่มที่ 3 (1) หน้าที 483 - 632 ถึงเล่มที่ 3 (3) หน้าที 1 - 207

1. สรุปงบประมาณรายจ่ายประจำปีงบประมาณ พ.ศ. 2566

หน่วย : ล้านบาท

กระทรวงการอุดมศึกษา วิทยาศาสตร์ วิจัยและนวัตกรรม	ปีงบประมาณ		เพิ่ม/ลด	
	ปี 2565	ปี 2566	จำนวน	ร้อยละ
มหาวิทยาลัยราชภัฏ (38 แห่ง)	18,195.5336	18,104.9940	-90.5396	- 0.50
มหาวิทยาลัยราชภัฏเชียงใหม่	674.4056	672.5993	1.8063	0.27
มหาวิทยาลัยราชภัฏเชียงราย	602.8544	602.8024	0.0520	0.01
มหาวิทยาลัยราชภัฏเทพสตรี	409.7822	409.5781	0.2041	0.05
มหาวิทยาลัยราชภัฏเพชรบุรี	622.2001	622.1512	0.0489	0.01
มหาวิทยาลัยราชภัฏเพชรบูรณ์	376.5133	375.4206	1.0927	0.29
มหาวิทยาลัยราชภัฏเลย	386.7457	386.0765	0.6692	0.17
มหาวิทยาลัยราชภัฏกาญจนบุรี	392.0741	391.9265	0.1476	0.04
มหาวิทยาลัยราชภัฏกำแพงเพชร	433.6099	427.8019	5.8080	1.34
มหาวิทยาลัยราชภัฏจันทรเกษม	443.4582	443.2951	0.1631	0.04
มหาวิทยาลัยราชภัฏชัยภูมิ	293.6675	293.5933	0.0742	0.03
มหาวิทยาลัยราชภัฏธนบุรี	346.5536	346.5394	0.0142	0.00
มหาวิทยาลัยราชภัฏนครปฐม	534.0545	534.0353	0.0192	0.00
มหาวิทยาลัยราชภัฏนครราชสีมา	493.1166	492.1111	1.0055	0.20
มหาวิทยาลัยราชภัฏนครศรีธรรมราช	430.0456	430.0454	0.0002	0.00
มหาวิทยาลัยราชภัฏนครสวรรค์	636.3838	634.6447	1.7391	0.27
มหาวิทยาลัยราชภัฏบ้านสมเด็จเจ้าพระยา	573.4074	573.1251	0.2823	0.05
มหาวิทยาลัยราชภัฏบุรีรัมย์	483.0754	483.0600	0.0154	0.00
มหาวิทยาลัยราชภัฏพระนคร	551.3257	546.9287	4.3970	0.80
มหาวิทยาลัยราชภัฏพระนครศรีอยุธยา	400.8650	400.8678	0.0028	0.00
มหาวิทยาลัยราชภัฏพิบูลสงคราม	533.5486	532.4670	1.0816	0.20
มหาวิทยาลัยราชภัฏภูเก็ต	390.8812	390.4515	0.4297	0.11
มหาวิทยาลัยราชภัฏมหาสารคาม	444.2436	444.0686	0.1750	0.04
มหาวิทยาลัยราชภัฏยะลา	456.4552	453.8866	2.5686	0.56
มหาวิทยาลัยราชภัฏร้อยเอ็ด	268.1961	268.1138	0.0823	0.03
มหาวิทยาลัยราชภัฏราชนครินทร์	379.9601	379.6734	0.2867	0.08
มหาวิทยาลัยราชภัฏรำไพพรรณี	473.5160	410.8194	62.6966	13.24
มหาวิทยาลัยราชภัฏลำปาง	435.8539	435.4881	0.3658	0.08
มหาวิทยาลัยราชภัฏวไลยอลงกรณ์ในพระบรมราชูปถัมภ์	561.0187	560.8956	0.1231	0.02
มหาวิทยาลัยราชภัฏศรีสะเกษ	290.9393	290.9126	0.0267	0.01
มหาวิทยาลัยราชภัฏสกลนคร	472.3845	472.9735	0.5890	0.12
มหาวิทยาลัยราชภัฏสงขลา	539.4795	539.2996	0.1799	0.03
มหาวิทยาลัยราชภัฏสวนสุนันทา	769.9268	768.7627	1.1641	0.15
มหาวิทยาลัยราชภัฏสุราษฎร์ธานี	703.5407	703.5315	0.0092	0.00
มหาวิทยาลัยราชภัฏสุรินทร์	477.4340	477.4017	0.0323	0.01
มหาวิทยาลัยราชภัฏหมู่บ้านจอมบึง	316.8749	316.8272	0.0477	0.02
มหาวิทยาลัยราชภัฏอุดรธานี	563.4909	563.4834	0.0075	0.00
มหาวิทยาลัยราชภัฏอุดรดิตถ์	475.5829	471.3185	4.2644	0.90
มหาวิทยาลัยราชภัฏอุบลราชธานี	558.0681	558.0169	0.0512	0.01

ที่มา : เอกสารงบประมาณประจำปีงบประมาณ พ.ศ. 2566 ฉบับที่ 3 (वादาดแดง เล่ม 3 (1) - เล่ม 3 (3))



ในปีงบประมาณ พ.ศ. 2566 มหาวิทยาลัยราชภัฏ รวม 38 หน่วยงาน ได้รับจัดสรรงบประมาณ จำนวน 18,104.9940 ล้านบาท คิดเป็นสัดส่วนร้อยละ 12.62 ของงบประมาณทั้งกระทรวง ได้รับงบประมาณลดลงจากปี 2565 จำนวน -90.5396 ล้านบาท คิดเป็นร้อยละ -0.50 โดยหน่วยงานที่ได้รับงบประมาณสูงสุด 3 ลำดับแรกคือ มหาวิทยาลัยราชภัฏสวนสุนันทา (768.7627 ล้านบาท) รองลงมาคือ มหาวิทยาลัยราชภัฏสุราษฎร์ธานี (703.5315 ล้านบาท) และมหาวิทยาลัยราชภัฏเชียงใหม่ (672.5993 ล้านบาท)

2. สรุปเงินนอกงบประมาณที่นำมาสมทบกับงบประมาณรายจ่ายประจำปีงบประมาณ พ.ศ. 2566

หน่วย : ล้านบาท

กระทรวงการอุดมศึกษา วิทยาศาสตร์ วิจัยและนวัตกรรม	ปีงบประมาณ 2565			ปีงบประมาณ 2566		
	งบประมาณ	เงินนอกงบ.	สัดส่วน	งบประมาณ	เงินนอกงบ.	สัดส่วน
มหาวิทยาลัยราชภัฏ (38 หน่วยงาน)	18,195.5336	225.4350	1.24	18,104.9940	113.9663	0.63
มหาวิทยาลัยราชภัฏเพชรบุรี	622.2001	8.9110	1.43	622.1512	1.4780	0.24
มหาวิทยาลัยราชภัฏนครราชสีมา	493.1166	-	-	492.1111	8.4000	1.71
มหาวิทยาลัยราชภัฏนครศรีธรรมราช	430.0456	0.5790	0.13	430.0454	0.9184	0.21
มหาวิทยาลัยราชภัฏนครสวรรค์	636.3838	-	-	634.6447	1.2000	0.19
มหาวิทยาลัยราชภัฏบุรีรัมย์	483.0754	104.6811	21.67	483.0600	78.0281	16.15
มหาวิทยาลัยราชภัฏพิบูลสงคราม	533.5486	7.5000	1.41	532.4670	3.0000	0.56
มหาวิทยาลัยราชภัฏร้อยเอ็ด	268.1961	6.0622	2.26	268.1138	3.4278	1.28
มหาวิทยาลัยราชภัฏราชนครินทร์	379.9601	3.0277	0.80	379.6734	3.8310	1.01
มหาวิทยาลัยราชภัฏลำปาง	435.8539	0.6000	0.14	435.4881	2.4000	0.55
มหาวิทยาลัยราชภัฏวไลยอลงกรณ์ฯ ปทุมธานี	561.0187	13.2501	2.36	560.8956	2.6630	0.47
มหาวิทยาลัยราชภัฏสุรินทร์	477.4340	7.5000	1.57	477.4017	7.5000	1.57
มหาวิทยาลัยราชภัฏหมู่บ้านจอมบึง	316.8749	0.7000	0.22	316.8272	1.1200	0.35

ที่มา : เอกสารงบประมาณประจำปีงบประมาณ พ.ศ. 2566 ฉบับที่ 3 (ขวาคาดแดง เล่ม 3 (1) – เล่ม 3 (3))

ในปีงบประมาณ พ.ศ. 2566 มีมหาวิทยาลัยราชภัฏที่นำเงินนอกงบประมาณสมทบกับเงินงบประมาณ รวม 12 หน่วยงาน จำนวน 113.9663 ล้านบาท คิดเป็นสัดส่วนร้อยละ 0.63 ของวงเงินงบประมาณที่ได้รับจัดสรร (18,104.9940 ล้านบาท) โดยหน่วยงานที่มีเงินนอกงบประมาณสมทบสูงสุดคือ มหาวิทยาลัยราชภัฏบุรีรัมย์ จำนวน 78.0281 ล้านบาท คิดเป็นสัดส่วนร้อยละ 16.15 รองลงมาคือ มหาวิทยาลัยราชภัฏนครราชสีมา จำนวน 8.4000 ล้านบาท คิดเป็นสัดส่วนร้อยละ 1.71 และ มหาวิทยาลัยราชภัฏสุรินทร์ จำนวน 7.5000 ล้านบาท คิดเป็นสัดส่วนร้อยละ 1.57

ทั้งนี้เมื่อพิจารณาในมิติแผนงาน พบว่าโดยแผนงานที่ได้รับงบประมาณสูงสุดคือ แผนงานบุคลากรภาครัฐ จำนวน 11,264.5118 ล้านบาท คิดเป็นสัดส่วนร้อยละ 62.22 รองลงมาคือ แผนงานยุทธศาสตร์ จำนวน 6,773.5031 ล้านบาท คิดเป็นสัดส่วน ร้อยละ 37.41

เมื่อพิจารณางบรายจ่าย พบว่างบรายจ่ายที่ได้รับงบประมาณสูงสุดคือ งบเงินอุดหนุน จำนวน 10,691.3828 ล้านบาท คิดเป็นสัดส่วนร้อยละ 59.05 รองลงมาคือ งบลงทุน จำนวน 4,673.6072 ล้านบาท คิดเป็นสัดส่วนร้อยละ 25.81



3. งบประมาณรายจ่ายประจำปีงบประมาณ พ.ศ. 2566 (จำแนกตามแผนงาน)

หน่วย : ล้านบาท

กระทรวงการอุดมศึกษา วิทยาศาสตร์ วิจัยและนวัตกรรม	แผนงาน บุคลากรภาครัฐ	แผนงาน พื้นฐาน	แผนงาน ยุทธศาสตร์	แผนงาน บูรณาการ	รวมทั้งสิ้น
มหาวิทยาลัยราชภัฏ (38 แห่ง)	11,264.5118	55.5565	6,773.5031	11.4226	18,104.9940
มหาวิทยาลัยราชภัฏเชียงใหม่	469.6143	10.5381	192.4469	-	672.5993
มหาวิทยาลัยราชภัฏเชียงราย	404.7982	8.3506	189.6536	-	602.8024
มหาวิทยาลัยราชภัฏเทพสตรี	250.4670	-	159.1111	-	409.5781
มหาวิทยาลัยราชภัฏเพชรบุรี	296.2028	1.4683	324.4801	-	622.1512
มหาวิทยาลัยราชภัฏเพชรบูรณ์	264.2915	-	111.1291	-	375.4206
มหาวิทยาลัยราชภัฏเลย	253.5714	0.4500	131.7171	0.3380	386.0765
มหาวิทยาลัยราชภัฏกาญจนบุรี	202.4185	-	189.5080	-	391.9265
มหาวิทยาลัยราชภัฏกำแพงเพชร	246.6351	-	181.1668	-	427.8019
มหาวิทยาลัยราชภัฏจันทรเกษม	281.0338	-	162.2613	-	443.2951
มหาวิทยาลัยราชภัฏชัยภูมิ	100.5038	-	193.0895	-	293.5933
มหาวิทยาลัยราชภัฏธนบุรี	217.9829	-	128.5565	-	346.5394
มหาวิทยาลัยราชภัฏนครปฐม	345.0620	-	188.9733	-	534.0353
มหาวิทยาลัยราชภัฏนครราชสีมา	355.5385	-	136.5726	-	492.1111
มหาวิทยาลัยราชภัฏนครศรีธรรมราช	299.1612	-	130.8842	-	430.0454
มหาวิทยาลัยราชภัฏนครสวรรค์	353.5173	-	281.1274	-	634.6447
มหาวิทยาลัยราชภัฏบ้านสมเด็จเจ้าพระยา	421.6501	3.8430	147.6320	-	573.1251
มหาวิทยาลัยราชภัฏบุรีรัมย์	281.3747	2.7000	198.9853	-	483.0600
มหาวิทยาลัยราชภัฏพระนคร	368.1895	3.1050	175.6342	-	546.9287
มหาวิทยาลัยราชภัฏพระนครศรีอยุธยา	278.5355	-	122.3323	-	400.8678
มหาวิทยาลัยราชภัฏพิบูลสงคราม	367.2386	2.5373	162.6911	-	532.4670
มหาวิทยาลัยราชภัฏภูเก็ต	238.1502	-	152.3013	-	390.4515
มหาวิทยาลัยราชภัฏมหาสารคาม	248.6823	-	195.3863	-	444.0686
มหาวิทยาลัยราชภัฏยะลา	287.8157	-	166.0709	-	453.8866
มหาวิทยาลัยราชภัฏร้อยเอ็ด	105.3025	-	162.8113	-	268.1138
มหาวิทยาลัยราชภัฏราชชนรินทร์	232.8697	1.0223	145.7814	-	379.6734
มหาวิทยาลัยราชภัฏรำไพพรรณี	265.0418	1.7820	143.9956	-	410.8194
มหาวิทยาลัยราชภัฏลำปาง	290.1316	-	145.3565	-	435.4881
มหาวิทยาลัยราชภัฏวไลยอลงกรณ์ฯ จังหวัดปทุมธานี	316.6366	-	244.2590	-	560.8956
มหาวิทยาลัยราชภัฏศรีสะเกษ	119.1289	-	171.7837	-	290.9126
มหาวิทยาลัยราชภัฏสกลนคร	321.7458	3.0000	148.2277	-	472.9735
มหาวิทยาลัยราชภัฏสงขลา	345.5044	1.5000	191.7577	0.5375	539.2996
มหาวิทยาลัยราชภัฏสวนสุนันทา	452.6616	-	316.1011	-	768.7627
มหาวิทยาลัยราชภัฏสุราษฎร์ธานี	380.5843	4.0500	318.8972	-	703.5315
มหาวิทยาลัยราชภัฏสุรินทร์	301.9922	2.9397	172.4698	-	477.4017
มหาวิทยาลัยราชภัฏหมู่บ้านจอมบึง	201.0703	0.4807	115.2762	-	316.8272
มหาวิทยาลัยราชภัฏอุดรธานี	426.8199	0.4500	125.6664	10.5471	563.4834
มหาวิทยาลัยราชภัฏอุตรดิตถ์	289.3385	2.8395	179.1405	-	471.3185
มหาวิทยาลัยราชภัฏอุบลราชธานี	383.2488	4.5000	170.2681	-	558.0169

ที่มา : เอกสารงบประมาณประจำปีงบประมาณ พ.ศ. 2566 ฉบับที่ 1 (ข่าวคาดส้ม)



4. งบประมาณรายจ่ายประจำปีงบประมาณ พ.ศ. 2566 (จำแนกตามงบรายจ่าย)

หน่วย : ล้านบาท

กระทรวงการอุดมศึกษา วิทยาศาสตร์ วิจัยและนวัตกรรม	งบบุคลากร	งบดำเนินงาน	งบลงทุน	งบเงินอุดหนุน	งบรายจ่ายอื่น	รวมทั้งสิ้น
มหาวิทยาลัยราชภัฏ (38 แห่ง)	2,365.8575	338.8101	4,673.6072	10,691.3828	35.3364	18,104.9940
มหาวิทยาลัยราชภัฏเชียงใหม่	75.7255	9.3407	132.1482	455.3849	-	672.5993
มหาวิทยาลัยราชภัฏเชียงราย	51.3598	9.7293	131.5220	374.8549	35.3364	567.4660
มหาวิทยาลัยราชภัฏเทพสตรี	58.1029	8.8759	98.5089	244.0904	-	409.5781
มหาวิทยาลัยราชภัฏเพชรบุรี	65.6683	10.0104	258.1995	288.2730	-	622.1512
มหาวิทยาลัยราชภัฏเพชรบูรณ์	49.9818	8.3479	65.2260	251.8649	-	375.4206
มหาวิทยาลัยราชภัฏเลย	81.1108	8.7899	89.3772	206.7986	-	386.0765
มหาวิทยาลัยราชภัฏกาญจนบุรี	50.4132	9.1500	145.5535	186.8098	-	391.9265
มหาวิทยาลัยราชภัฏกำแพงเพชร	50.2284	7.9016	137.0928	232.5791	-	427.8019
มหาวิทยาลัยราชภัฏจันทรเกษม	48.9819	8.8611	112.7900	272.6621	-	443.2951
มหาวิทยาลัยราชภัฏชัยภูมิ	13.1085	3.9040	152.9787	123.6021	-	293.5933
มหาวิทยาลัยราชภัฏธนบุรี	37.3190	9.0231	77.5180	222.6793	-	346.5394
มหาวิทยาลัยราชภัฏนครปฐม	65.2604	9.7206	107.6698	351.3845	-	534.0353
มหาวิทยาลัยราชภัฏนครราชสีมา	106.3950	9.8185	71.1188	304.7788	-	492.1111
มหาวิทยาลัยราชภัฏนครศรีธรรมราช	71.7719	9.0268	93.6018	255.6449	-	430.0454
มหาวิทยาลัยราชภัฏนครสวรรค์	69.0275	9.9214	229.3894	326.3064	-	634.6447
มหาวิทยาลัยราชภัฏบ้านสมเด็จเจ้าพระยา	78.8576	9.7580	81.8513	402.6582	-	573.1251
มหาวิทยาลัยราชภัฏบุรีรัมย์	76.1613	8.9303	137.4555	260.5129	-	483.0600
มหาวิทยาลัยราชภัฏพระนคร	68.1405	9.8085	107.6088	361.3709	-	546.9287
มหาวิทยาลัยราชภัฏพระนครศรีอยุธยา	74.6516	9.6045	69.0769	247.5348	-	400.8678
มหาวิทยาลัยราชภัฏพิบูลสงคราม	64.8667	11.4931	109.9558	346.1514	-	532.4670
มหาวิทยาลัยราชภัฏภูเก็ต	56.2718	10.8334	100.3705	222.9758	-	390.4515
มหาวิทยาลัยราชภัฏมหาสารคาม	80.7729	8.2805	136.0854	218.9298	-	444.0686
มหาวิทยาลัยราชภัฏยะลา	66.5781	10.1336	118.7673	258.4076	-	453.8866
มหาวิทยาลัยราชภัฏร้อยเอ็ด	14.0886	4.1967	113.2949	136.5336	-	268.1138
มหาวิทยาลัยราชภัฏราชชนรินทร์	54.4482	8.8801	96.4147	219.9304	-	379.6734
มหาวิทยาลัยราชภัฏรำไพพรรณี	51.7917	10.2541	98.2014	250.5722	-	410.8194
มหาวิทยาลัยราชภัฏลำปาง	57.3147	9.5030	98.7349	269.9355	-	435.4881
มหาวิทยาลัยราชภัฏวไลยอลงกรณ์ฯ จังหวัดปทุมธานี	62.6978	10.2541	178.5283	309.4154	-	560.8956
มหาวิทยาลัยราชภัฏศรีสะเกษ	12.3615	3.4394	124.1192	150.9925	-	290.9126
มหาวิทยาลัยราชภัฏสกลนคร	83.6679	11.1047	105.3388	272.8621	-	472.9735
มหาวิทยาลัยราชภัฏสงขลา	75.0565	10.1451	152.2825	301.8155	-	539.2996
มหาวิทยาลัยราชภัฏสวนสุนันทา	91.2311	9.3015	214.7159	453.5142	-	768.7627
มหาวิทยาลัยราชภัฏสุราษฎร์ธานี	51.0707	8.7912	251.3608	392.3088	-	703.5315
มหาวิทยาลัยราชภัฏสุรินทร์	83.1558	7.0476	122.8505	264.3478	-	477.4017
มหาวิทยาลัยราชภัฏหมู่บ้านจอมบึง	53.0405	8.6754	76.8263	178.2850	-	316.8272
มหาวิทยาลัยราชภัฏอุดรธานี	77.1233	7.5100	48.5122	430.3379	-	563.4834
มหาวิทยาลัยราชภัฏอุตรดิตถ์	48.7619	9.1995	116.5280	296.8291	-	471.3185
มหาวิทยาลัยราชภัฏอุบลราชธานี	89.2919	9.2446	112.0327	347.4477	-	558.0169

ที่มา : เอกสารงบประมาณประจำปีงบประมาณ พ.ศ. 2566 ฉบับที่ 3 (ขวาคัดแดง เล่ม 3 (1) - เล่ม 3 (3))



5. ผลการเบิกจ่ายงบประมาณรายจ่ายประจำปีงบประมาณ พ.ศ. 2565

หน่วย : ล้านบาท

กระทรวงอุดมศึกษา วิทยาศาสตร์ วิจัย และนวัตกรรม	ปีงบประมาณ 2565 (ข้อมูล ณ วันที่ 28 มิ.ย. 65)								
	รายจ่ายประจำ			รายจ่ายลงทุน			ภาพรวมการเบิกจ่าย		
	เป้าหมายเบิกจ่าย 79			เป้าหมายเบิกจ่าย 46			เป้าหมายเบิกจ่าย 75		
	งปม	เบิกจ่าย	ร้อยละ	งปม	เบิกจ่าย	ร้อยละ	งปม	เบิกจ่าย	ร้อยละ
มหาวิทยาลัยราชภัฏ (38 แห่ง)									
รวมทั้งสิ้น	13,246.02	9,528.29	71.93	4,949.52	1,366.42	27.61	18,195.53	10,894.72	59.88
มหาวิทยาลัยราชภัฏรำไพพรรณี	317.03	229.09	72.26	156.49	74.31	47.49	473.52	303.40	64.07
มหาวิทยาลัยราชภัฏกาญจนบุรี	251.00	168.01	66.93	141.07	55.52	39.36	392.07	223.53	57.01
มหาวิทยาลัยราชภัฏนครปฐม	414.23	286.19	69.09	119.83	55.79	46.56	534.05	341.98	64.03
มหาวิทยาลัยราชภัฏเพชรบุรี	345.48	263.32	76.22	276.72	85.09	30.75	622.20	348.40	56.00
มหาวิทยาลัยราชภัฏหมู่บ้านจอมบึง	233.38	173.82	74.48	83.50	5.59	6.70	316.87	179.42	56.62
มหาวิทยาลัยราชภัฏนครศรีธรรมราช	334.78	240.65	71.88	95.26	40.48	42.49	430.05	281.13	65.37
มหาวิทยาลัยราชภัฏภูเก็ต	297.38	209.07	70.31	93.50	42.86	45.84	390.88	251.93	64.45
มหาวิทยาลัยราชภัฏยะลา	318.17	249.85	78.53	138.29	37.71	27.27	456.46	287.56	63.00
มหาวิทยาลัยราชภัฏสงขลา	379.90	275.95	72.64	159.58	52.26	32.79	539.48	328.21	60.84
มหาวิทยาลัยราชภัฏสุราษฎร์ธานี	449.93	312.28	69.41	253.61	30.21	11.91	703.54	342.49	48.68
มหาวิทยาลัยราชภัฏจันทรเกษม	327.55	243.53	74.35	115.91	52.31	45.13	443.46	295.84	66.71
มหาวิทยาลัยราชภัฏธนบุรี	266.89	178.58	66.91	79.67	12.81	16.08	346.55	191.39	55.23
มหาวิทยาลัยราชภัฏบ้านสมเด็จเจ้าพระยา	485.32	349.83	72.08	88.09	28.06	31.89	573.41	377.89	65.90
มหาวิทยาลัยราชภัฏพระนคร	444.42	297.54	66.95	106.90	1.49	1.39	551.33	299.03	54.24
มหาวิทยาลัยราชภัฏสวนสุนันทา	547.52	387.35	70.75	222.40	158.16	71.11	769.93	545.51	70.85
มหาวิทยาลัยราชภัฏชัยภูมิ	148.63	82.02	55.18	145.04	3.70	2.55	293.67	85.72	29.19
มหาวิทยาลัยราชภัฏร้อยเอ็ด	149.38	94.38	63.18	118.82	31.45	26.47	268.20	125.84	46.92
มหาวิทยาลัยราชภัฏศรีสะเกษ	162.62	107.85	66.32	128.32	34.49	26.87	290.94	142.34	48.92
ม.ราชภัฏเชียงใหม่	455.19	331.36	72.79	147.66	40.32	27.30	602.85	371.67	61.65
ม.ราชภัฏเชียงใหม่	533.32	395.62	74.18	141.09	31.67	22.45	674.41	427.29	63.36
ม.ราชภัฏกำแพงเพชร	285.03	201.08	70.55	148.58	60.69	40.89	433.61	261.77	60.37
ม.ราชภัฏนครสวรรค์	399.45	275.58	68.99	236.93	98.89	41.74	636.38	374.47	58.84
ม.ราชภัฏเพชรบูรณ์	305.74	219.37	71.75	70.77	41.83	59.11	376.51	261.21	69.38
ม.ราชภัฏเลย	311.82	224.56	72.02	74.92	4.77	6.37	386.75	229.34	59.30
ม.ราชภัฏนครราชสีมา	403.42	298.10	73.89	89.70	35.03	39.09	493.12	333.13	67.56
ม.ราชภัฏบุรีรัมย์	326.40	254.13	77.86	156.67	26.53	16.93	483.08	280.66	58.10
ม.ราชภัฏเทพสตรี	310.87	210.67	67.77	98.91	27.49	27.79	409.78	238.16	58.12
ม.ราชภัฏลำปาง	340.86	250.18	73.40	94.99	21.28	22.40	435.85	271.46	62.28
ม.ราชภัฏพิบูลสงคราม	417.66	298.67	71.51	115.89	10.27	8.89	533.55	308.98	57.90
ม.ราชภัฏมหาสารคาม	312.13	218.52	70.01	132.11	45.21	34.23	444.24	263.73	59.37
ม.ราชภัฏสกลนคร	380.45	273.11	71.79	91.94	35.81	38.99	472.38	308.92	65.40
ม.ราชภัฏสุรินทร์	344.69	244.09	70.81	132.74	23.66	17.83	477.43	267.74	56.08
ม.ราชภัฏราชชนนครินทร์	280.02	230.65	82.37	99.94	14.67	14.68	379.96	245.32	64.56
ม.ราชภัฏพระนครศรีอยุธยา	333.63	240.35	72.04	67.24	4.66	6.93	400.87	245.02	61.12
มรภ.วไลยอลงกรณ์	385.93	281.36	72.90	175.09	4.06	2.32	561.02	285.42	50.88
ม.ราชภัฏอุดรดิตต์	341.04	253.92	74.45	134.54	6.85	5.09	475.58	260.77	54.83
ม.ราชภัฏอุตรธานี	458.02	355.18	77.55	105.47	25.05	23.79	563.49	380.23	67.48
ม.ราชภัฏอุบลราชธานี	446.74	322.49	72.19	111.33	5.39	4.84	558.07	327.88	58.75

ที่มา : ข้อมูลจากระบบ GFMS กรมบัญชีกลาง



ข้อมูลจากระบบ GFMS ของกรมบัญชีกลาง ณ วันที่ 28 มิถุนายน 2565 พบว่า มหาวิทยาลัยราชภัฏทั้ง 38 หน่วยงาน มีงบประมาณหลังโอนเปลี่ยนแปลงรายการ จำนวน 18,195.53 ล้านบาท เบิกจ่ายแล้ว จำนวน 10,894.72 ล้านบาท คิดเป็นร้อยละ 59.88 ต่ำกว่าเป้าหมายที่กำหนดในไตรมาสที่ 3 โดยเฉพาะรายจ่ายลงทุนในภาพรวมทั้ง 38 แห่ง เบิกจ่ายได้เพียง ร้อยละ 27.61 ต่ำกว่าเป้าหมายที่กำหนดมาก (เป้าหมายร้อยละ 46) และมีเพียง 6 มหาวิทยาลัยราชภัฏเท่านั้นที่สามารถเบิกจ่ายได้ตามเป้าหมายที่กำหนด ประกอบด้วยมหาวิทยาลัยราชภัฏสวนสุนันทา ราชภัฏพระนคร จันทราเกษม นครปฐม ภูเก็ต และเพชรบูรณ์ ส่วนที่เหลืออีก 32 แห่งเบิกจ่ายได้ต่ำกว่าเป้าหมายที่กำหนด

6. สรุปประเด็นข้อสังเกตที่สำคัญของคณะกรรมการวิสามัญฯ

- 1) มหาวิทยาลัยราชภัฏ ควรพิจารณาโครงสร้างแผนงานและงบประมาณให้มีความต่อเนื่องเพื่อขับเคลื่อนตัวชี้วัดแผนยุทธศาสตร์และสอดคล้องกับบทบาทหน้าที่ในด้านการพัฒนาท้องถิ่น โดยร่วมกับชุมชน เอกชน และท้องถิ่นเพื่อขับเคลื่อนการพัฒนาอย่างเป็นรูปธรรมและต่อเนื่อง
- 2) มหาวิทยาลัยราชภัฏ ควรมุ่งเน้นการดำเนินพันธกิจให้มีความสอดคล้องกับการพัฒนาท้องถิ่นให้มากขึ้น เพื่อให้มหาวิทยาลัยราชภัฏทั้ง 38 แห่ง เป็นมหาวิทยาลัยที่สำคัญในการขับเคลื่อนประเทศทุกภูมิภาค

ข้อสังเกต/ความเห็นของสำนักงบประมาณของรัฐสภา (สร.)

- 1) จากข้อมูลผลการเบิกจ่ายงบประมาณรายจ่ายประจำปีงบประมาณ พ.ศ. 2565 จากระบบ GFMS (ข้อมูล ณ วันที่ 28 มิถุนายน 2565) พบว่า มหาวิทยาลัยราชภัฏทั้ง 38 หน่วยงาน มีภาพรวมผลการเบิกจ่ายรายจ่ายลงทุน เป็นไปตามเป้าหมายที่กำหนดเพียง 6 แห่ง ส่วนที่เหลืออีก 33 แห่งมีผลเบิกจ่ายต่ำกว่าเป้าหมายที่กำหนด อยู่ระหว่างร้อยละ 1.39 – 42.49 ดังนั้น มหาวิทยาลัยราชภัฏที่มีผลการเบิกจ่ายรายจ่ายลงทุนต่ำกว่าเป้าหมาย ควรมีการแก้ไขปัญหาและเร่งรัดการเบิกจ่ายงบประมาณให้เป็นไปตามแผนที่กำหนด รวมทั้งควรเตรียมความพร้อมในการจัดซื้อจัดจ้างงบลงทุนที่จะได้รับงบประมาณในปี 2566 ไว้ล่วงหน้า
- 2) ปี 2564 – 2565 ในภาพรวมมหาวิทยาลัยราชภัฏทั้ง 38 หน่วยงาน มีเงินนอกงบประมาณ อยู่ระหว่าง 250 – 1,500 ล้านบาท แต่ในปี 2566 มีการนำมาสวมทับกับงบประมาณรายจ่ายประจำปี เพียง 12 แห่ง จำนวน 113.9663 ล้านบาท คิดเป็นสัดส่วนเพียงร้อยละ 0.63 ดังนั้นจึงมีข้อสังเกตว่าสำนักงบประมาณและมหาวิทยาลัยที่เกี่ยวข้อง ควรร่วมกันกำหนดหลักเกณฑ์เงื่อนไขและสัดส่วนการนำเงินนอกงบประมาณมาสวมทับงบประมาณรายจ่ายประจำปี ให้มีความชัดเจนเพื่อลดภาระงบประมาณที่มีอยู่จำกัด เพื่อให้การใช้จ่ายงบประมาณแผ่นดินเกิดประโยชน์สูงสุดต่อประเทศชาติและประชาชน





มหาวิทยาลัยเทคโนโลยีราชมงคล (9 หน่วยงาน)

เอกสารงบประมาณขาดค่างด ฉบับที่ 3 เล่มที่ 3 (3) หน้า 209 - 392

1. สรุปงบประมาณรายจ่ายประจำปีงบประมาณ พ.ศ. 2566

หน่วย : ล้านบาท

กระทรวงการอุดมศึกษา วิทยาศาสตร์ วิจัยและนวัตกรรม	ปีงบประมาณ		เพิ่ม/ลด	
	ปี 2565	ปี 2566	จำนวน	ร้อยละ
มหาวิทยาลัยเทคโนโลยีราชมงคล (9 แห่ง)	8,022.2196	7,942.1759	-80.0437	- 1.00
มหาวิทยาลัยเทคโนโลยีราชมงคลกรุงเทพ	587.5260	587.5250	-0.0010	- 0.00
มหาวิทยาลัยเทคโนโลยีราชมงคลตะวันออก	644.9225	644.9670	0.0445	0.01
มหาวิทยาลัยเทคโนโลยีราชมงคลธัญบุรี	1,331.5572	1,314.0814	-17.4758	- 1.31
มหาวิทยาลัยเทคโนโลยีราชมงคลพระนคร	658.0121	657.8689	-0.1432	- 0.02
มหาวิทยาลัยเทคโนโลยีราชมงคลรัตนโกสินทร์	766.9249	737.2019	-29.7230	- 3.88
มหาวิทยาลัยเทคโนโลยีราชมงคลล้านนา	1,057.9728	1,056.6891	-1.2837	- 0.12
มหาวิทยาลัยเทคโนโลยีราชมงคลศรีวิชัย	832.3216	828.1109	-4.2107	- 0.51
มหาวิทยาลัยเทคโนโลยีราชมงคลสุวรรณภูมิ	803.6827	776.3114	-27.3713	- 3.41
มหาวิทยาลัยเทคโนโลยีราชมงคลอีสาน	1,339.2998	1,339.4203	0.1205	0.01

ที่มา : เอกสารงบประมาณประจำปีงบประมาณ พ.ศ. 2566 ฉบับที่ 3 (ขาดค่างด เล่ม 3 (3))

ในปีงบประมาณ พ.ศ. 2566 มหาวิทยาลัยเทคโนโลยีราชมงคล รวม 9 หน่วยงาน ได้รับจัดสรรงบประมาณจำนวน 7,942.1759 ล้านบาท คิดเป็นสัดส่วนร้อยละ 5.53 ของงบประมาณทั้งกระทรวง ได้รับงบประมาณลดลงจากปี 2565 จำนวน - 80.0437 ล้านบาท คิดเป็นร้อยละ - 1.00 โดยหน่วยงานที่ได้รับงบประมาณสูงสุด 3 ลำดับแรกคือ มหาวิทยาลัยเทคโนโลยีราชมงคลอีสาน (1,339.4203 ล้านบาท) รองลงมาคือ เทคโนโลยีราชมงคลธัญบุรี (1,314.0814 ล้านบาท) และมหาวิทยาลัยเทคโนโลยีราชมงคลล้านนา (1,056.6891 ล้านบาท)





2. สรุปเงินนอกงบประมาณที่นำมาสมทบกับงบประมาณรายจ่ายประจำปีงบประมาณ พ.ศ. 2566

หน่วย : ล้านบาท

กระทรวงอุดมศึกษา วิทยาศาสตร์ วิจัยและนวัตกรรม	ปีงบประมาณ 2565			ปีงบประมาณ 2566		
	งบประมาณ	เงินนอกปม.	สัดส่วน	งบประมาณ	เงินนอกปม.	สัดส่วน
มหาวิทยาลัยเทคโนโลยีราชมงคล (9 แห่ง)	8,022.2196	56.3776	0.70	7,942.1759	31.0499	0.39
มหาวิทยาลัยเทคโนโลยีราชมงคลกรุงเทพ	587.5260	-	-	587.5250	10.4345	1.78
มหาวิทยาลัยเทคโนโลยีราชมงคลตะวันออก	644.9225	-	-	644.9670	-	-
มหาวิทยาลัยเทคโนโลยีราชมงคลธัญบุรี	1,331.5572	36.0101	2.70	1,314.0814	16.7674	1.28
มหาวิทยาลัยเทคโนโลยีราชมงคลพระนคร	658.0121	-	-	657.8689	-	-
มหาวิทยาลัยเทคโนโลยีราชมงคลรัตนโกสินทร์	766.9249	4.3047	0.56	737.2019	-	-
มหาวิทยาลัยเทคโนโลยีราชมงคลล้านนา	1,057.9728	2.9600	0.28	1,056.6891	-	-
มหาวิทยาลัยเทคโนโลยีราชมงคลศรีวิชัย	832.3216	-	-	828.1109	-	-
มหาวิทยาลัยเทคโนโลยีราชมงคลสุวรรณภูมิ	803.6827	3.0360	0.38	776.3114	-	-
มหาวิทยาลัยเทคโนโลยีราชมงคลอีสาน	1,339.2998	10.0668	0.75	1,339.4203	3.8480	0.29

ที่มา : เอกสารงบประมาณประจำปีงบประมาณ พ.ศ. 2566 ฉบับที่ 3 (ข่าวคาดแดง เล่ม 3 (3))

ในปีงบประมาณ พ.ศ. 2566 มีมหาวิทยาลัยเทคโนโลยีราชมงคลที่มีเงินนอกงบประมาณสมทบกับเงินงบประมาณ รวม 3 หน่วยงาน จำนวน 31.0499 ล้านบาท คิดเป็นสัดส่วนร้อยละ 0.39 ของวงเงินงบประมาณที่ได้รับจัดสรร (7,942.1759 ล้านบาท) โดยหน่วยงานที่มีเงินนอกงบประมาณสมทบสูงสุดคือ มหาวิทยาลัยเทคโนโลยีราชมงคลธัญบุรี จำนวน 16.7674 ล้านบาท คิดเป็นสัดส่วนร้อยละ 1.28 รองลงมาคือ มหาวิทยาลัยเทคโนโลยีราชมงคลกรุงเทพ จำนวน 10.4345 ล้านบาท คิดเป็นสัดส่วนร้อยละ 1.78

3. งบประมาณรายจ่ายประจำปีงบประมาณ พ.ศ. 2566 (จำแนกตามแผนงาน)

หน่วย : ล้านบาท

กระทรวงอุดมศึกษา วิทยาศาสตร์ วิจัยและนวัตกรรม	แผนงาน	แผนงาน	แผนงาน	แผนงาน	รวมทั้งสิ้น
	บุคลากรภาครัฐ	พื้นฐาน	ยุทธศาสตร์	บูรณาการ	
มหาวิทยาลัยเทคโนโลยีราชมงคล (9 แห่ง)	5,387.3140	11.3800	2,528.6119	14.8700	7,942.1759
มหาวิทยาลัยเทคโนโลยีราชมงคลกรุงเทพ	378.8965	-	208.6285	-	587.5250
มหาวิทยาลัยเทคโนโลยีราชมงคลตะวันออก	452.0855	-	192.8815	-	644.9670
มหาวิทยาลัยเทคโนโลยีราชมงคลธัญบุรี	821.3349	-	492.7465	-	1,314.0814
มหาวิทยาลัยเทคโนโลยีราชมงคลพระนคร	506.9638	0.1800	150.7251	-	657.8689
มหาวิทยาลัยเทคโนโลยีราชมงคลรัตนโกสินทร์	440.1096	-	297.0923	-	737.2019
มหาวิทยาลัยเทคโนโลยีราชมงคลล้านนา	782.2434	8.5000	262.2757	3.6700	1,056.6891
มหาวิทยาลัยเทคโนโลยีราชมงคลศรีวิชัย	612.8315	-	204.0794	11.2000	828.1109
มหาวิทยาลัยเทคโนโลยีราชมงคลสุวรรณภูมิ	522.8356	2.7000	250.7758	-	776.3114
มหาวิทยาลัยเทคโนโลยีราชมงคลอีสาน	870.0132	-	469.4071	-	1,339.4203

ที่มา : เอกสารงบประมาณประจำปีงบประมาณ พ.ศ. 2566 ฉบับที่ 1 (ข่าวคาดส้ม)



ในปีงบประมาณ พ.ศ. 2566 มหาวิทยาลัยเทคโนโลยีราชมงคล ทั้ง 9 แห่ง ได้รับจัดสรรงบประมาณ จำนวน 7,942.1759 ล้านบาท โดยแผนงานที่ได้รับงบประมาณสูงสุดคือ แผนงานบุคลากรภาครัฐ จำนวน 5,387.3140 ล้านบาท คิดเป็นสัดส่วนร้อยละ 67.83 รองลงมาคือ แผนงานยุทธศาสตร์ จำนวน 2,528.6119 ล้านบาท คิดเป็นสัดส่วนร้อยละ 31.83

4. งบประมาณรายจ่ายประจำปีงบประมาณ พ.ศ. 2566 (จำแนกตามงบรายจ่าย)

หน่วย : ล้านบาท

กระทรวงการอุดมศึกษา วิทยาศาสตร์ วิจัยและนวัตกรรม	งบบุคลากร	งบดำเนินงาน	งบลงทุน	งบเงินอุดหนุน	งบรายจ่ายอื่น	รวมทั้งสิ้น
มหาวิทยาลัยเทคโนโลยีราชมงคล (9 แห่ง)	1,709.1142	94.4324	2,094.0597	4,044.5696	-	7,942.1759
มหาวิทยาลัยเทคโนโลยีราชมงคลกรุงเทพ	159.8886	9.3663	172.4275	245.8426	-	587.5250
มหาวิทยาลัยเทคโนโลยีราชมงคลตะวันออก	103.5993	10.2889	165.1266	365.9522	-	644.9670
มหาวิทยาลัยเทคโนโลยีราชมงคลธัญบุรี	315.9605	11.0188	421.8998	565.2023	-	1,314.0814
มหาวิทยาลัยเทคโนโลยีราชมงคลพระนคร	167.6731	10.1935	117.9706	362.0317	-	657.8689
มหาวิทยาลัยเทคโนโลยีราชมงคลรัตนโกสินทร์	139.5731	9.8593	257.5622	330.2073	-	737.2019
มหาวิทยาลัยเทคโนโลยีราชมงคลล้านนา	279.3079	9.1958	212.4101	555.7753	-	1,056.6891
มหาวิทยาลัยเทคโนโลยีราชมงคลศรีวิชัย	171.5164	10.2751	157.2805	489.0389	-	828.1109
มหาวิทยาลัยเทคโนโลยีราชมงคลสุวรรณภูมิ	139.0166	9.5533	194.0286	433.7129	-	776.3114
มหาวิทยาลัยเทคโนโลยีราชมงคลอีสาน	232.5787	14.6814	395.3538	696.8064	-	1,339.4203

ที่มา : เอกสารงบประมาณประจำปีงบประมาณ พ.ศ. 2566 ฉบับที่ 3 (ขวคตแดง เล่ม 3 (3))

ในปีงบประมาณ พ.ศ. 2566 มหาวิทยาลัยเทคโนโลยีราชมงคล ทั้ง 9 แห่ง ได้รับจัดสรรงบประมาณ จำนวน 7,942.1759 ล้านบาท เมื่อพิจารณาจากรายจ่าย พบว่าจากรายจ่ายที่ได้รับงบประมาณสูงสุดคือ งบเงินอุดหนุน จำนวน 4,044.5696 ล้านบาท คิดเป็นสัดส่วนร้อยละ 50.92 รองลงมาคือ งบลงทุน จำนวน 2,094.0597 ล้านบาท คิดเป็นสัดส่วนร้อยละ 26.36





5. ผลการเบิกจ่ายงบประมาณรายจ่ายประจำปีงบประมาณ พ.ศ. 2565

หน่วย : ล้านบาท

กระทรวงการอุดมศึกษา วิทยาศาสตร์ วิจัย และนวัตกรรม	ปีงบประมาณ 2565 (ข้อมูล ณ วันที่ 28 มิ.ย. 65)								
	รายจ่ายประจำ			รายจ่ายลงทุน			ภาพรวมการเบิกจ่าย		
	เป้าหมายเบิกจ่าย 79			เป้าหมายเบิกจ่าย 46			เป้าหมายเบิกจ่าย 75		
	งปม	เบิกจ่าย	ร้อยละ	งปม	เบิกจ่าย	ร้อยละ	งปม	เบิกจ่าย	ร้อยละ
มหาวิทยาลัยเทคโนโลยีราชมงคล (9 แห่ง)									
รวมทั้งสิ้น	5,808.85	4,563.77	78.57	2,213.37	460.16	20.79	8,022.22	5,023.93	62.63
มหาวิทยาลัยเทคโนโลยีราชมงคลธัญบุรี	875.64	778.93	88.96	455.92	32.40	7.11	1,331.56	811.33	60.93
มหาวิทยาลัยเทคโนโลยีราชมงคลกรุงเทพ	423.41	312.51	73.81	164.12	16.52	10.07	587.53	329.03	56.00
มหาวิทยาลัยเทคโนโลยีราชมงคลตะวันออก	466.75	352.76	75.58	178.17	9.94	5.58	644.92	362.69	56.24
มหาวิทยาลัยเทคโนโลยีราชมงคลพระนคร	541.56	399.89	73.84	116.45	33.40	28.68	658.01	433.29	65.85
มหาวิทยาลัยเทคโนโลยีราชมงคลรัตนโกสินทร์	486.97	363.05	74.55	279.95	118.19	42.22	766.92	481.24	62.75
มหาวิทยาลัยเทคโนโลยีราชมงคลล้านนา	851.72	621.29	72.95	206.25	12.23	5.93	1,057.97	633.53	59.88
มหาวิทยาลัยเทคโนโลยีราชมงคลศรีวิชัย	663.53	481.11	72.51	168.79	95.37	56.50	832.32	576.48	69.26
มหาวิทยาลัยเทคโนโลยีราชมงคลสุวรรณภูมิ	582.05	524.10	90.04	221.63	68.77	31.03	803.68	592.87	73.77
มหาวิทยาลัยเทคโนโลยีราชมงคลอีสาน	917.21	730.12	79.60	422.09	73.34	17.37	1,339.30	803.46	59.99

ที่มา : ข้อมูลจากระบบ GFMS กรมบัญชีกลาง

ข้อมูลจากระบบ GFMS ของกรมบัญชีกลาง ณ วันที่ 28 มิถุนายน 2565 พบว่า มหาวิทยาลัยเทคโนโลยีราชมงคล 9 หน่วยงาน มีงบประมาณหลังโอนเปลี่ยนแปลงรายการ จำนวน 8,022.22 ล้านบาท เบิกจ่ายรายจ่ายประจำ คิดเป็นร้อยละ 78.57 ใกล้เคียงกับเป้าหมายที่กำหนด แต่รายจ่ายลงทุนเบิกจ่ายได้เพียงร้อยละ 20.79 ต่ำกว่าเป้าหมายที่กำหนด (เป้าหมายร้อยละ 46) หน่วยงานที่เกี่ยวข้องจึงควรแก้ไขปัญหาและเร่งรัดการเบิกจ่ายให้เป็นไปตามแผนที่กำหนด

6. สรุปประเด็นข้อสังเกตที่สำคัญของคณะกรรมการวิสามัญฯ ในปีที่ผ่านมา

1) มหาวิทยาลัยเทคโนโลยีราชมงคล ควรยกระดับการศึกษาการพัฒนากำลังแรงงานชั้นสูง (High Skill Work Force) ด้วยการบูรณาการแบบไตรภาคีระหว่างภาครัฐ เอกชน และสถาบันการศึกษา เพื่อสร้างแผนที่เปลี่ยนแปลงอุตสาหกรรมของประเทศไทย (Thailand Industry Transformation Roadmap) โดยระบุทักษะแรงงานที่จำเป็น ออกแบบและรับรองคุณภาพหลักสูตรร่วมกัน เพิ่มพูนทักษะ (Reskills) และปรับปรุงทักษะ (Upskills) ด้วยการเรียนรู้ผ่านระบบออนไลน์ ให้ผู้เรียนสามารถสะสมหน่วยกิต (Credit Bank) และเทียบโอนระหว่างมหาวิทยาลัยได้

2) มหาวิทยาลัยเทคโนโลยีราชมงคล ควรพัฒนาหลักสูตรให้สอดคล้องกับบริบทที่เปลี่ยนแปลงไปของโลก เช่น การทำเกษตรสมัยใหม่ การทำเกษตรอัจฉริยะ การท่องเที่ยวเชิงคุณภาพ การท่องเที่ยวเชิงสุขภาพ ผู้ประกอบการดิจิทัล และการดูแลผู้สูงอายุ โดยสนับสนุนงบประมาณอย่างเหมาะสมและผลักดันให้เป็นหลักสูตรพันธุ์ใหม่เพิ่มให้มากขึ้น



ข้อสังเกต/ความเห็นของสำนักงบประมาณของรัฐสภา (สงร.)

1) จากข้อสังเกตของคณะกรรมการวิสามัญฯ ในปี 2564 เกี่ยวกับการสะสมหน่วยกิต (Credit Bank) และการเทียบโอนหน่วยกิตระหว่างมหาวิทยาลัย ปัจจุบันมีมหาวิทยาลัยเทคโนโลยีราชมงคลใดที่นำข้อสังเกตดังกล่าวไปดำเนินการแล้ว และมีผลเป็นอย่างไร

2) จากรายงานผลการเบิกจ่ายรายจ่ายลงทุน งบประมาณปี 2565 (ณ เดือนมิถุนายน 2565) เพียงร้อยละ 20.79 ต่ำกว่าเป้าหมายการเบิกจ่ายงบประมาณที่รัฐบาลกำหนดในไตรมาส 3 (รายจ่ายภาพรวมร้อยละ 46) หน่วยงานที่เกี่ยวข้อง ควรมีการแก้ไขปัญหาและเร่งรัดการเบิกจ่ายงบประมาณ รวมทั้งควรเตรียมความพร้อมในการจัดซื้อจัดจ้าง งบลงทุนที่จะได้รับงบประมาณในปี 2566 ไว้ล่วงหน้า

3) ปี 2564 - 2565 ในภาพรวมมหาวิทยาลัยเทคโนโลยีราชมงคล ทั้ง 9 แห่ง ส่วนใหญ่มีเงินนอกงบประมาณ อยู่ระหว่าง 576 - 2,437 ล้านบาท แต่ในปี 2566 มีการนำมาสมทบกับงบประมาณรายจ่ายประจำปี เพียง 3 แห่ง จำนวน 31.0499 ล้านบาท คิดเป็นสัดส่วนเพียงร้อยละ 0.39 ดังนั้นจึงมีข้อสังเกตว่าสำนักงบประมาณและมหาวิทยาลัยที่เกี่ยวข้อง ควรร่วมกันกำหนดหลักเกณฑ์เงื่อนไขและสัดส่วนการนำเงินนอกงบประมาณมาสมทบงบประมาณรายจ่ายประจำปี ให้มีความชัดเจนเพื่อลดภาระงบประมาณที่มีอยู่จำกัด เพื่อให้การใช้จ่ายงบประมาณแผ่นดินเกิดประโยชน์สูงสุดต่อประเทศชาติและประชาชน





มหาวิทยาลัยในกำกับของรัฐ (26 แห่ง)

เอกสารงบประมาณवादาดแดง ฉบับที่ 3 เล่มที่ 3 (3) หน้าที่ 393 – 616 เล่มที่ 3 (4) หน้าที่ 1 - 525

1. สรุปงบประมาณรายจ่ายประจำปีงบประมาณ พ.ศ. 2566

หน่วย : ล้านบาท

กระทรวงการอุดมศึกษา วิทยาศาสตร์ วิจัยและนวัตกรรม	ปีงบประมาณ		เพิ่ม/ลด	
	ปี 2565	ปี 2566	จำนวน	ร้อยละ
มหาวิทยาลัยในกำกับของรัฐ (26 แห่ง)	70,754.3378	71,704.3446	950.0068	1.34
จุฬาลงกรณ์มหาวิทยาลัย	5,249.0137	5,248.1149	-0.8988	- 0.02
มหาวิทยาลัยเกษตรศาสตร์	5,032.0843	5,077.3810	45.2967	0.90
มหาวิทยาลัยเชียงใหม่	5,788.0993	5,788.0992	-0.0001	- 0.00
มหาวิทยาลัยเทคโนโลยีพระจอมเกล้าธนบุรี	1,496.6601	1,496.6599	-0.0002	- 0.00
มหาวิทยาลัยเทคโนโลยีพระจอมเกล้าพระนครเหนือ	1,972.0921	1,972.0911	-0.0010	- 0.00
มหาวิทยาลัยเทคโนโลยีสุรนารี	1,955.5239	1,955.5287	0.0048	0.00
มหาวิทยาลัยแม่โจ้	1,406.5190	1,406.0190	-0.5000	- 0.04
มหาวิทยาลัยแม่ฟ้าหลวง	1,890.3737	1,890.3628	-0.0109	- 0.00
มหาวิทยาลัยขอนแก่น	5,000.8817	5,000.8692	-0.0125	- 0.00
มหาวิทยาลัยทักษิณ	1,183.5827	1,183.3806	-0.2021	- 0.02
มหาวิทยาลัยธรรมศาสตร์	4,672.4754	4,782.1754	109.7000	2.35
มหาวิทยาลัยบูรพา	1,752.7308	1,735.9376	-16.7932	- 0.96
มหาวิทยาลัยพะเยา	1,192.8371	1,177.1187	-15.7184	- 1.32
มหาวิทยาลัยมหาจุฬาลงกรณราชวิทยาลัย	1,591.2343	1,609.0798	17.8455	1.12
มหาวิทยาลัยมหิดล	13,169.9394	13,857.3394	687.4000	5.22
มหาวิทยาลัยวลัยลักษณ์	1,787.3990	1,787.3890	-0.0100	- 0.00
มหาวิทยาลัยศรีนครินทรวิโรฒ	3,812.0926	4,005.6018	193.5092	5.08
มหาวิทยาลัยศิลปากร	1,581.4278	1,581.2663	-0.1615	- 0.01
มหาวิทยาลัยสงขลานครินทร์	5,185.9958	5,184.5548	-1.4410	- 0.03
มหาวิทยาลัยสวนดุสิต	1,043.6728	1,043.6705	-0.0023	- 0.00
สถาบันเทคโนโลยีจิตรลดา	230.8937	230.3550	-0.5387	- 0.23
สถาบันเทคโนโลยีพระจอมเกล้าเจ้าคุณทหารลาดกระบัง	2,060.4577	2,060.4713	0.0136	0.00
สถาบันการพยาบาลศรีสวรินทิราสภากาชาดไทย	336.4703	253.5504	-82.9199	- 24.64
สถาบันดนตรีกัลยาณีวัฒนา	126.6682	134.4592	7.7910	6.15
สถาบันบัณฑิตพัฒนบริหารศาสตร์	543.5530	543.5430	-0.0100	- 0.00
มหาวิทยาลัยมหามกุฏราชวิทยาลัย	691.6594	699.3260	7.6666	1.11

ที่มา : เอกสารงบประมาณประจำปีงบประมาณ พ.ศ. 2566 ฉบับที่ 3 (वादาดแดง เล่ม 3 (3) – เล่ม 3 (4))

ในปีงบประมาณ พ.ศ. 2566 มหาวิทยาลัยในกำกับของรัฐ รวม 26 หน่วยงาน ได้รับจัดสรรงบประมาณจำนวน 71,704.3446 ล้านบาท คิดเป็นสัดส่วนร้อยละ 50.01 ของงบประมาณทั้งกระทรวง ได้รับงบประมาณลดลงจากปี 2565 จำนวน 950.0068 ล้านบาท คิดเป็นร้อยละ 1.34 โดยหน่วยงานที่ได้รับงบประมาณสูงสุด 3 ลำดับแรกคือ มหาวิทยาลัยมหิดล (13,857.3394 ล้านบาท) รองลงมาคือ มหาวิทยาลัยเชียงใหม่ (5,788.0992 ล้านบาท) และจุฬาลงกรณ์มหาวิทยาลัย (5,248.1149 ล้านบาท)



2. สรุปเงินนอกงบประมาณที่นำมาสมทบกับงบประมาณรายจ่ายประจำปีงบประมาณ พ.ศ. 2566

หน่วย : ล้านบาท

กระทรวงอุดมศึกษา วิทยาศาสตร์ วิจัย และนวัตกรรม	ปีงบประมาณ 2565			ปีงบประมาณ 2566		
	งบประมาณ	เงินนอกงบ.	สัดส่วน	งบประมาณ	เงินนอกงบ.	สัดส่วน
มหาวิทยาลัยในกำกับของรัฐ (26 แห่ง)	70,754.3378	1,597.8531	2.26	71,704.3446	2,004.4912	2.80
จุฬาลงกรณ์มหาวิทยาลัย	5,249.0137	104.5563	1.99	5,248.1149	147.1120	2.80
มหาวิทยาลัยเกษตรศาสตร์	5,032.0843	98.9063	1.97	5,077.3810	87.3071	1.72
มหาวิทยาลัยเชียงใหม่	5,788.0993	65.2080	1.13	5,788.0992	324.3660	5.60
มหาวิทยาลัยเทคโนโลยีพระจอมเกล้าธนบุรี	1,496.6601	-	-	1,496.6599	-	-
มหาวิทยาลัยเทคโนโลยีพระจอมเกล้าพระนครเหนือ	1,972.0921	9.1648	0.46	1,972.0911	6.3175	0.32
มหาวิทยาลัยเทคโนโลยีสุรนารี	1,955.5239	20.0000	1.02	1,955.5287	9.5563	0.49
มหาวิทยาลัยแม่โจ้	1,406.5190	16.2718	1.16	1,406.0190	-	-
มหาวิทยาลัยแม่ฟ้าหลวง	1,890.3737	38.5000	2.04	1,890.3628	37.4150	1.98
มหาวิทยาลัยขอนแก่น	5,000.8817	35.6000	0.71	5,000.8692	71.7518	1.43
มหาวิทยาลัยทักษิณ	1,183.5827	33.3045	2.81	1,183.3806	-	-
มหาวิทยาลัยธรรมศาสตร์	4,672.4754	221.2254	4.73	4,782.1754	308.9527	6.46
มหาวิทยาลัยบูรพา	1,752.7308	-	-	1,735.9376	-	-
มหาวิทยาลัยพะเยา	1,192.8371	35.1077	2.94	1,177.1187	32.5593	2.77
มหาวิทยาลัยมหาจุฬาลงกรณราชวิทยาลัย	1,591.2343	-	-	1,609.0798	-	-
มหาวิทยาลัยมหิดล	13,169.9394	665.1747	5.05	13,857.3394	841.5047	6.07
มหาวิทยาลัยวลัยลักษณ์	1,787.3990	-	-	1,787.3890	4.5835	0.26
มหาวิทยาลัยศรีนครินทรวิโรฒ	3,812.0926	220.8803	5.79	4,005.6018	46.3400	1.16
มหาวิทยาลัยศิลปากร	1,581.4278	1.9425	0.12	1,581.2663	10.5150	0.66
มหาวิทยาลัยสงขลานครินทร์	5,185.9958	8.7188	0.17	5,184.5548	16.1285	0.31
มหาวิทยาลัยสวนดุสิต	1,043.6728	13.4191	1.29	1,043.6705	1.3136	0.13
สถาบันเทคโนโลยีจิตรลดา	230.8937	-	-	230.3550	-	-
สถาบันเทคโนโลยีพระจอมเกล้าเจ้าคุณทหารลาดกระบัง	2,060.4577	9.8729	0.48	2,060.4713	58.7682	2.85
สถาบันการพยาบาลศรีสวรินทิราสภากาชาดไทย	336.4703	-	-	253.5504	-	-
สถาบันดนตรีกัลยาณีวัฒนา	126.6682	-	-	134.4592	-	-
สถาบันบัณฑิตพัฒนบริหารศาสตร์	543.5530	-	-	543.5430	-	-
มหาวิทยาลัยมหามกุฏราชวิทยาลัย	691.6594	-	-	699.3260	-	-

ที่มา : เอกสารงบประมาณประจำปีงบประมาณ พ.ศ. 2566 ฉบับที่ 3 (ข่าวคาดแดง เล่ม 3 (3) – เล่ม 3 (4))

ในปีงบประมาณ พ.ศ. 2566 มีมหาวิทยาลัยในกำกับของรัฐที่มีเงินนอกงบประมาณสมทบกับเงินงบประมาณรวม 16 หน่วยงาน จำนวน 2,004.4912 ล้านบาท คิดเป็นสัดส่วนร้อยละ 2.79 ของวงเงินงบประมาณที่ได้รับจัดสรร (71,704.3446 ล้านบาท) โดยหน่วยงานที่มีเงินนอกงบประมาณมาสมทบกับเงินงบประมาณสูงสุด 3 ลำดับแรกคือ มหาวิทยาลัยมหิดล จำนวน 841.5047 ล้านบาท คิดเป็นสัดส่วนร้อยละ 6.07 รองลงมาคือ มหาวิทยาลัย เชียงใหม่ จำนวน 324.3660 ล้านบาท คิดเป็นสัดส่วนร้อยละ 5.60 และมหาวิทยาลัยธรรมศาสตร์ จำนวน 308.9527 ล้านบาท คิดเป็นสัดส่วนร้อยละ 6.46



3. งบประมาณรายจ่ายประจำปีงบประมาณ พ.ศ. 2566 (จำแนกตามแผนงาน)

หน่วย : ล้านบาท

กระทรวงการอุดมศึกษา วิทยาศาสตร์ วิจัยและนวัตกรรม	แผนงาน บุคลากรภาครัฐ	แผนงาน พื้นฐาน	แผนงาน ยุทธศาสตร์	แผนงาน บูรณาการ	รวมทั้งสิ้น
มหาวิทยาลัยในกำกับของรัฐ (26 แห่ง)	50,415.2154	558.5771	20,664.6628	65.8893	71,704.3446
จุฬาลงกรณ์มหาวิทยาลัย	3,991.3768	6.9000	1,225.1881	24.6500	5,248.1149
มหาวิทยาลัยเกษตรศาสตร์	3,573.2185	14.3992	1,481.8803	7.8830	5,077.3810
มหาวิทยาลัยเชียงใหม่	4,712.1274	19.4038	1,044.6530	11.9150	5,788.0992
มหาวิทยาลัยเทคโนโลยีพระจอมเกล้าธนบุรี	1,101.2354	21.5500	373.8745	-	1,496.6599
มหาวิทยาลัยเทคโนโลยีพระจอมเกล้าพระนครเหนือ	1,502.8123	-	469.2788	-	1,972.0911
มหาวิทยาลัยเทคโนโลยีสุรนารี	1,048.9448	127.2713	779.3126	-	1,955.5287
มหาวิทยาลัยแม่โจ้	918.7851	130.3300	356.9039	-	1,406.0190
มหาวิทยาลัยแม่ฟ้าหลวง	1,217.6745	-	672.6883	-	1,890.3628
มหาวิทยาลัยขอนแก่น	3,868.6740	8.0780	1,124.1172	-	5,000.8692
มหาวิทยาลัยทักษิณ	834.3254	-	349.0552	-	1,183.3806
มหาวิทยาลัยธรรมศาสตร์	3,028.1169	-	1,754.0585	-	4,782.1754
มหาวิทยาลัยบูรพา	1,242.6910	-	493.2466	-	1,735.9376
มหาวิทยาลัยพะเยา	791.9078	-	385.2109	-	1,177.1187
มหาวิทยาลัยมหาจุฬาลงกรณราชวิทยาลัย	644.6341	-	964.4457	-	1,609.0798
มหาวิทยาลัยมหิดล	10,049.0119	161.0448	3,647.2827	-	13,857.3394
มหาวิทยาลัยวลัยลักษณ์	908.6184	45.3121	833.4585	-	1,787.3890
มหาวิทยาลัยศรีนครินทรวิโรฒ	2,532.0159	-	1,473.5859	-	4,005.6018
มหาวิทยาลัยศิลปากร	1,298.8632	-	282.4031	-	1,581.2663
มหาวิทยาลัยสงขลานครินทร์	4,100.9501	5.6545	1,075.9889	1.9613	5,184.5548
มหาวิทยาลัยสวนดุสิต	640.6115	3.9428	399.1162	-	1,043.6705
สถาบันเทคโนโลยีจิตรลดา	87.9101	2.3255	140.1194	-	230.3550
สถาบันเทคโนโลยีพระจอมเกล้าเจ้าคุณทหารลาดกระบัง	1,476.2237	-	564.7676	19.4800	2,060.4713
สถาบันการพยาบาลศรีสวรินทิราสภากาชาดไทย	121.5035	0.9405	131.1064	-	253.5504
สถาบันดนตรีกัลยาณีวัฒนา	26.7308	9.4906	98.2378	-	134.4592
สถาบันบัณฑิตพัฒนบริหารศาสตร์	390.2922	1.9340	151.3168	-	543.5430
มหาวิทยาลัยมหามกุฏราชวิทยาลัย	305.9601	-	393.3659	-	699.3260

ที่มา : เอกสารงบประมาณประจำปีงบประมาณ พ.ศ. 2566 ฉบับที่ 1 (ข่าวคาดลัม)

ในปีงบประมาณ พ.ศ. 2566 มหาวิทยาลัยในกำกับของรัฐ ทั้ง 26 แห่ง ได้รับจัดสรรงบประมาณ จำนวน 71,704.3446 ล้านบาท โดยแผนงานที่ได้รับงบประมาณสูงสุดคือ แผนงานบุคลากรภาครัฐ จำนวน 50,415.2154 ล้านบาท คิดเป็นสัดส่วนร้อยละ 70.30 รองลงมาคือ แผนงานยุทธศาสตร์ จำนวน 20,664.6628 ล้านบาท คิดเป็นสัดส่วนร้อยละ 28.81



4. งบประมาณรายจ่ายประจำปีงบประมาณ พ.ศ. 2566 (จำแนกตามงบรายจ่าย)

หน่วย : ล้านบาท

กระทรวงอุดมศึกษา วิทยาศาสตร์ วิจัยและนวัตกรรม	งบบุคลากร	งบดำเนินงาน	งบลงทุน	งบเงินอุดหนุน	งบรายจ่ายอื่น	รวมทั้งสิ้น
มหาวิทยาลัยในกำกับของรัฐ (26 แห่ง)	3,573.9707	-	-	68,130.3739	-	71,704.3446
จุฬาลงกรณ์มหาวิทยาลัย	631.8971	-	-	4,616.2178	-	5,248.1149
มหาวิทยาลัยเกษตรศาสตร์	213.8455	-	-	4,863.5355	-	5,077.3810
มหาวิทยาลัยเชียงใหม่	604.8256	-	-	5,183.2736	-	5,788.0992
มหาวิทยาลัยเทคโนโลยีพระจอมเกล้าธนบุรี	-	-	-	1,496.6599	-	1,496.6599
มหาวิทยาลัยเทคโนโลยีพระจอมเกล้าพระนครเหนือ	112.9145	-	-	1,859.1766	-	1,972.0911
มหาวิทยาลัยเทคโนโลยีสุรนารี	-	-	-	1,955.5287	-	1,955.5287
มหาวิทยาลัยแม่โจ้	40.7237	-	-	1,365.2953	-	1,406.0190
มหาวิทยาลัยแม่ฟ้าหลวง	-	-	-	1,890.3628	-	1,890.3628
มหาวิทยาลัยขอนแก่น	259.5584	-	-	4,741.3108	-	5,000.8692
มหาวิทยาลัยทักษิณ	14.8949	-	-	1,168.4857	-	1,183.3806
มหาวิทยาลัยธรรมศาสตร์	199.5220	-	-	4,582.6534	-	4,782.1754
มหาวิทยาลัยบูรพา	108.0997	-	-	1,627.8379	-	1,735.9376
มหาวิทยาลัยพะเยา	-	-	-	1,177.1187	-	1,177.1187
มหาวิทยาลัยมหาจุฬาลงกรณราชวิทยาลัย	-	-	-	1,609.0798	-	1,609.0798
มหาวิทยาลัยมหิดล	608.5092	-	-	13,248.8302	-	13,857.3394
มหาวิทยาลัยวลัยลักษณ์	-	-	-	1,787.3890	-	1,787.3890
มหาวิทยาลัยศรีนครินทรวิโรฒ	113.6622	-	-	3,891.9396	-	4,005.6018
มหาวิทยาลัยศิลปากร	134.9208	-	-	1,446.3455	-	1,581.2663
มหาวิทยาลัยสงขลานครินทร์	317.0518	-	-	4,867.5030	-	5,184.5548
มหาวิทยาลัยสวนดุสิต	56.5885	-	-	987.0820	-	1,043.6705
สถาบันเทคโนโลยีจิตรลดา	-	-	-	230.3550	-	230.3550
สถาบันเทคโนโลยีพระจอมเกล้าเจ้าคุณทหารลาดกระบัง	119.3173	-	-	1,941.1540	-	2,060.4713
สถาบันการพยาบาลศรีสวรินทิราสภากาชาดไทย	-	-	-	253.5504	-	253.5504
สถาบันดนตรีกัลยาณีวัฒนา	-	-	-	134.4592	-	134.4592
สถาบันบัณฑิตพัฒนบริหารศาสตร์	37.6395	-	-	505.9035	-	543.5430
มหาวิทยาลัยมหามกุฏราชวิทยาลัย	-	-	-	699.3260	-	699.3260

ที่มา : เอกสารงบประมาณประจำปีงบประมาณ พ.ศ. 2566 ฉบับที่ 3 (ข่าวคาดแดง เล่ม 3 (3) – เล่ม 3 (4))

ในปีงบประมาณ พ.ศ. 2566 มหาวิทยาลัยในกำกับของรัฐ ทั้ง 26 แห่ง ได้รับจัดสรรงบประมาณ จำนวน 71,704.3446 ล้านบาท เมื่อพิจารณางบรายจ่าย พบว่างบรายจ่ายที่ได้รับงบประมาณสูงสุดคือ งบเงินอุดหนุน จำนวน 68,130.3739 ล้านบาท คิดเป็นสัดส่วนร้อยละ 95.01 รองลงมาคือ งบบุคลากร จำนวน 3,573.9707 ล้านบาท คิดเป็นสัดส่วนร้อยละ 4.99



5. ผลการเบิกจ่ายงบประมาณรายจ่ายประจำปีงบประมาณ พ.ศ. 2565

หน่วย : ล้านบาท

กระทรวงอุดมศึกษา วิทยาศาสตร์ วิจัย และนวัตกรรม	ปีงบประมาณ 2565 (ข้อมูล ณ วันที่ 28 มิ.ย. 65)								
	รายจ่ายประจำ			รายจ่ายลงทุน			ภาพรวมการเบิกจ่าย		
	เป้าหมายเบิกจ่าย 79			เป้าหมายเบิกจ่าย 46			เป้าหมายเบิกจ่าย 75		
	งปม	เบิกจ่าย	ร้อยละ	งปม	เบิกจ่าย	ร้อยละ	งปม	เบิกจ่าย	ร้อยละ
มหาวิทยาลัยในกำกับของรัฐ (26 แห่ง)									
รวมทั้งสิ้น	54,725.24	45,639.62	83.40	16,029.09	15,958.57	99.56	70,754.34	61,598.20	87.06
จุฬาลงกรณ์มหาวิทยาลัย	4,620.09	3,389.93	73.37	628.92	628.92	100.00	5,249.01	4,018.85	76.56
มหาวิทยาลัยเกษตรศาสตร์	3,840.14	3,781.85	98.48	1,191.94	1,191.94	100.00	5,032.08	4,973.79	98.84
มหาวิทยาลัยเชียงใหม่	4,781.56	3,588.23	75.04	1,006.54	1,006.54	100.00	5,788.10	4,594.77	79.38
มหาวิทยาลัยเทคโนโลยีพระจอมเกล้าธนบุรี	1,164.55	873.41	75.00	332.11	332.11	100.00	1,496.66	1,205.52	80.55
มหาวิทยาลัยเทคโนโลยีพระจอมเกล้าพระนครเหนือ	1,507.07	1,480.67	98.25	465.02	465.02	100.00	1,972.09	1,945.69	98.66
มหาวิทยาลัยเทคโนโลยีสุรนารี	1,101.41	826.01	75.00	854.12	854.12	100.00	1,955.52	1,680.13	85.92
สถาบันเทคโนโลยีพระจอมเกล้าเจ้าคุณทหารลาดกระบัง	1,570.00	1,177.45	75.00	490.46	490.46	100.00	2,060.46	1,667.91	80.95
สถาบันบัณฑิตพัฒนบริหารศาสตร์	444.81	333.76	75.04	98.75	98.75	100.00	543.55	432.51	79.57
มหาวิทยาลัยมหามกุฏราชวิทยาลัย	561.35	421.02	75.00	130.30	130.30	100.00	691.66	551.32	79.71
สถาบันดนตรีกัลยาณีวัฒนา	77.13	77.13	100.00	49.53	49.53	100.00	126.67	126.67	100.00
สถาบันการพยาบาลศรีสวรินทิรา สภากาชาดไทย	250.62	185.42	73.98	85.85	85.85	100.00	336.47	271.27	80.62
สถาบันเทคโนโลยีจิตรลดา	205.49	153.63	74.77	25.41	25.41	100.00	230.89	179.04	77.54
มหาวิทยาลัยขอนแก่น	4,219.11	4,152.46	98.42	781.77	781.77	100.00	5,000.88	4,934.23	98.67
มหาวิทยาลัยธรรมศาสตร์	3,238.92	2,424.53	74.86	1,433.55	1,433.55	100.00	4,672.48	3,858.08	82.57
มหาวิทยาลัยแม่โจ้	1,118.08	840.83	75.20	288.44	288.44	100.00	1,406.52	1,129.26	80.29
มหาวิทยาลัยพะเยา	841.74	631.31	75.00	351.10	351.10	100.00	1,192.84	982.40	82.36
มหาวิทยาลัยวลัยลักษณ์	858.30	858.30	100.00	929.10	929.10	100.00	1,787.40	1,787.40	100.00
มหาวิทยาลัยมหิดล	10,555.57	7,942.65	75.25	2,614.37	2,614.37	100.00	13,169.94	10,557.02	80.16
มหาวิทยาลัยมหาจุฬาลงกรณ์ราชวิทยาลัย	1,115.49	836.62	75.00	475.74	475.74	100.00	1,591.23	1,312.36	82.47
มหาวิทยาลัยบูรพา	1,394.90	1,368.06	98.08	357.83	357.83	100.00	1,752.73	1,725.89	98.47
มหาวิทยาลัยทักษิณ	817.01	812.32	99.43	366.57	366.57	100.00	1,183.58	1,178.89	99.60
มหาวิทยาลัยสงขลานครินทร์	4,334.62	4,247.87	98.00	851.37	851.37	100.00	5,186.00	5,099.25	98.33
มหาวิทยาลัยสวนดุสิต	700.85	527.06	75.20	342.82	342.82	100.00	1,043.67	869.88	83.35
มหาวิทยาลัยศิลปากร	1,361.41	1,005.97	73.89	220.01	220.01	100.00	1,581.43	1,225.98	77.52
มหาวิทยาลัยศรีนครินทรวิโรฒ	2,792.44	2,763.72	98.97	1,019.65	949.13	93.08	3,812.09	3,712.85	97.40
มหาวิทยาลัยแม่ฟ้าหลวง	1,252.57	939.43	75.00	637.80	637.80	100.00	1,890.37	1,577.23	83.43

ที่มา : ข้อมูลจากระบบ GFMS กรมบัญชีกลาง

ข้อมูลจากระบบ GFMS ของกรมบัญชีกลาง ณ วันที่ 28 มิถุนายน 2565 พบว่า มหาวิทยาลัยในกำกับของรัฐ ทั้ง 26 หน่วยงาน มีงบประมาณหลังโอนเปลี่ยนแปลงรายการ จำนวน 70,754.34 ล้านบาท เบิกจ่ายแล้ว จำนวน 61,598.20 ล้านบาท คิดเป็นร้อยละ 87.06 สูงกว่าเป้าหมายการใช้จ่ายงบประมาณที่รัฐบาลกำหนดในไตรมาสที่ 3



6. สรุปประเด็นข้อสังเกตที่สำคัญของคณะกรรมการวิสามัญฯ ในที่ผ่านมา

1) มหาวิทยาลัยในกำกับควรสนับสนุนให้มีการผลิตบัณฑิตระหว่างมหาวิทยาลัยทั้งในและต่างประเทศสามารถเทียบโอนหน่วยกิตได้ เพื่อให้บัณฑิตไทยก้าวเท่าทันเทคโนโลยี

2) มหาวิทยาลัยในกำกับ ควรให้ความสำคัญกับการฝึกบัณฑิตให้มีทักษะปฏิบัติงานโดยประสานผู้สอนจากภาคเอกชน/ภาคอุตสาหกรรมมาให้ความรู้กับนักศึกษาเพื่อแลกเปลี่ยนประสบการณ์จริงและให้มีการส่งตัวนักศึกษาไปฝึกงาน (Internship) ในภาคอุตสาหกรรมและภาคเอกชนต่าง ๆ เพื่อให้นักศึกษาทราบถึงความต้องการของภาคเอกชน และสามารถพัฒนาตัวเองให้เหมาะสมกับการทำงานในอนาคตตามความต้องการตลาด

3) มหาวิทยาลัยในกำกับของรัฐ ควรแสดงสถานะเงินนอกงบประมาณและแผนการใช้จ่ายเงินนอกงบประมาณ เพื่อแสดงให้เห็นถึงสภาพคล่องของแต่ละมหาวิทยาลัยเพื่อประโยชน์ในการพิจารณาจัดสรรเงินอุดหนุน

4) มหาวิทยาลัยในกำกับของรัฐ ควรให้ความสำคัญกับการฝึกบัณฑิตให้มีทักษะปฏิบัติงานได้จริงและควรสนับสนุนงบประมาณเพื่อเป็นค่าวัสดุฝึกและจัดทำห้องปฏิบัติการที่ปรับเปลี่ยนตามเทคโนโลยี เช่น Fab Lab หรือ Co-working Space เพื่อสร้างระบบนิเวศให้เกิดนวัตกรรม

ข้อสังเกต/ความเห็นของสำนักงานงบประมาณของรัฐสภา (สงร.)

- ปี 2564 – 2565 ในภาพรวมมหาวิทยาลัยในกำกับของรัฐทั้ง 26 หน่วยงาน ส่วนใหญ่มีเงินนอกงบประมาณอยู่ระหว่าง 2,200 – 65,000 ล้านบาท แต่ในปี 2566 มีการนำมาสมทบกับงบประมาณรายจ่ายประจำปีเพียง 16 แห่ง จำนวน 2,004.4912 ล้านบาท คิดเป็นสัดส่วนเพียงร้อยละ 2.80 ดังนั้นจึงมีข้อสังเกตว่าสำนักงานงบประมาณและมหาวิทยาลัยที่เกี่ยวข้อง ควรร่วมกันกำหนดหลักเกณฑ์เงื่อนไขและสัดส่วนการนำเงินนอกงบประมาณมาสมทบงบประมาณรายจ่ายประจำปี ให้มีความชัดเจนเพื่อลดภาระงบประมาณที่มีอยู่จำกัด เพื่อให้การใช้จ่ายงบประมาณแผ่นดินเกิดประโยชน์สูงสุดต่อประเทศชาติและประชาชน





สำนักงานงบประมาณของรัฐสภา
สำนักงานเลขาธิการสภาผู้แทนราษฎร
โทร. ๐ ๒๒๔๒ ๕๙๐๐ ต่อ ๗๔๒๐
www.parliament.go.th/pbo

“วิเคราะห์งบประมาณอย่างมืออาชีพ เป็นกลาง และสร้างสรรค์”